

## **DOCUMENTATIE**

Pentru obtinerea Autorizatiei de Construire

### **OBIECTIV:**

**REABILITARE, MODERNIZARE,  
AMENAJARI EXTERIOARE SI  
SCHIMBARE DESTINATIE DIN SPATIU  
COMERCIAL IN GRADINITA**

### **AMPLASAMENT:**

**JUD. CLUJ, COM. APAHIDA, STR.  
PARCULUI, NR. 1**

### **BENEFICIARI:**

**COMUNA APAHIDA**

### **PROIECTANT GENERAL:**

**S.C. ARHITIM CONCEPT S.R.L.**

### **FAZA:**

**D.T.A.C.**

### **NR. PROIECT GENERAL:**

**33/2024**



## S.C. ARHITIM CONCEPT S.R.L.

Borsa, str. Victoriei, nr.23a, judet MM  
arhitimconcept@gmail.com  
tel. 0745 148 587, 0748 670 200

### BORDEROU

- |    |   |
|----|---|
| 1  | Cerere pentru Autorizatia de Construire   |
| 2  | Dovada achitarii taxelor : - Taxa pentru A.C.<br>- Taxa timbru arhitect   |
| 3  | Borderou  |
| 4  | Dovada de luare in evidenta a proiectului de arhitectura  |
| 5  | Certificat de Urbanism  |
| 6  | Extras CF si Carte Identitate   |
| 7  | Avize si acorduri,  |
| 8  | Expertiza tehnica   |
| 9  | Referate verificador A,B,C,D,E,F  |
| 10 | Deviz estimativ   |
| 11 | Grafic de esalonare a lucrarilor  |
| 12 | Lista semnaturi proiect   |
| 13 | Documentatie proiect:   |
| 14 | Piese scrise: - Memoriu general si de arhitectura<br>- Memoriu rezidenta<br>- Memoriu instalatii<br>- Memoriu organizare de santier |

#### Nr.Piesa

#### Piese desenate:

#### Arhitectura:

#### Scara:

A.01	Plan de incadrare in zona	1:20000
A.02	Plan de situatie existent	1:500
A.03	Plan de situatie propus	1:500
A.04	Plan amenajari exterioare	1:200
A.05	Plan organizare de santier	1:200
A.06	Plan parter	1:50
A.07	Sectiunea A-A	1:50
A.08	Sectiunea B-B	1:50
A.09	Fatada Nord	1:50
A.10	Fatada Sud	1:50
A.11	Fatada Est-Vest	1:50
A.12	Plan parter RLV	1:50
A.13	Sectiunea A-A RLV	1:50
A.14	Sectiunea B-B RLV	1:50
A.15	Fatada Nord RLV	1:50
A.16	Fatada Sud RLV	1:50
A.17	Fatada Est-Vest RLV	1:50

#### Rezidenta

#### Instalatii interioare



Întocmit: ARH. STANCIU GABRIELA





Filiala Teritorială Nord-Est a Ordinului Arhitecților din România  
Localitate: Municipiul Suceava, Stradă: Apeductului, Nr. 4  
T: 0040230551263 F: 0040230551263, W: oar\_nordest@yahoo.com

Către

(1) Primăria Comunei Apahida, Jud. Cluj,

## DOVADĂ DE LUARE ÎN EVIDENȚĂ A PROIECTULUI DE ARHITECTURĂ

Prin prezentul document:

1. Confirmăm dreptul de semnătură al solicitantului:

D-na/DI **Gabriela Rodica Stanciu**(2), aflat(ă) în evidența Filialei teritoriale Nord-Est a O.A.R., înscris în Tabloul Național al Arhitecților la nr. 8983, la secțiunea:

**Arhitect cu drept de semnătură**(3)

și care nu are dreptul de semnătură suspendat la data emiterii prezentului document.

2. Vă comunicăm că sub nr. 115-27096 din 19/12/2024 am luat în evidența Filialei Teritoriale a O.A.R. proiectul de arhitectură din cadrul documentației tehnice D.T.A.C., pentru:

- obiectul de investiție **REABILITARE, MODERNIZARE, AMENAJARI EXTERIOARE SI SCHIMBARE DESTINATIE DIN SPATIU COMERCIAL IN GRADINITA**(4)
- adresa investiției Județ: Cluj, Localitate: Comuna Apahida, Stradă: PARCULUI, Nr. 1, Etaj: parter(5)
- beneficiarul investiției **COMUNA APAHIDA**(6)
- proiect nr. 33/2024 din data 19/12/2024 elaborat de (firma) **ARHITIM CONCEPT SRL**
- elaborat în baza certificatului de urbanism cu nr. 636, eliberat de Primăria Comunei Apahida, Jud. Cluj, la data 23/08/2024
- valoarea de investiție estimată **431,68 RON**(7)

Solicitantul și-a exercitat dreptul de semnătură în modalitatea declarată în TNA și parafează proiectul în calitate de **șef proiect pentru proiectul de arhitectură**(8).

Întreaga responsabilitate profesională față de client (beneficiar) și autoritățile publice cu privire la conținutul și calitatea soluțiilor cuprinse în proiectul de arhitectură, aferent documentației tehnice, îi revine arhitectului/conducătorului arhitect cu drept de semnătură(9).

Prezenta s-a eliberat în vederea emiterii autorizației de construire/desființare/organizarea executării lucrărilor pentru obiectul de investiție menționat mai sus(10).

Arhitectul/conducătorul arhitect a optat ca suma provenită din aplicarea timbrului arhitecturii, în valoare de **0,5%**(zero virgulă cinci la mie) din valoarea investiției, să se vireze către:

Ordinul Arhitecților din România, CIF 14083510, cont **RO09BRDE410SV58888334100** banca BRD

Data (zz/ll/aaaa):

19/12/2024

Filiala Teritorială:

Nord-Est

Președinte:

Arhitect Constantin Gorcea

Vicepreședinte filială

Arhitect Ion Andriu

Semnătură și ștampilă:



#### Note explicative

1. emitenții autorizației de construire: consiliul județean sau primăria, după caz, de municipiu, respectiv sector, oraș sau comună
2. numele și prenumele arhitectului/conducătorului arhitect, care semnează olograf și ștampilează cu parafă O.A.R. partea de arhitectură a proiectului prezentat pentru luarea în evidență.
3. sau de către cei cărora li s-a acordat drept de semnătură similar conducătorilor arhitecți
4. așa cum este înscris în formularul de cerere pentru autorizația de construcție, în foaia de titlu, în lista de semnături și în cartușul proiectului
5. Idem pct.4
6. Idem pct.4
7. conform divizului general și nu mai mică decât valoarea fiscală stabilită prin legislația în vigoare;
8. consimțământ astfel în cartușul proiectului de arhitectură, conform **Legii nr. 50/1991, republicată, cu modificările și completările ulterioare, a Ordinului nr. 839/2009 pentru aprobarea Normelor metodologice de aplicare a Legii nr. 50/1991, cu modificările și completările ulterioare, cap.II, secți. 3, art.29, Anexa 3**, la rubrica șef proiect pentru proiectul de arhitectură. În situația în care solicitantul dovezii de luare în evidență a contractat proiectarea generală și coordonarea proiectelor de specialitate, acest lucru va fi menționat prin adăugarea la cartuș a unei rubrici distincte de cele prevăzute în Ordinul menționat mai sus, care să specifice rolul de coordonator al proiectelor de specialitate sau șef proiect pentru proiectarea generală, alături de societatea comercială care este proiectant general
9. În conformitate cu prevederile legii nr. 154/2001 privind organizarea și exercitarea profesiei de arhitect, republicată cu modificările și completările ulterioare,
10. în condițiile prevăzute de Legea nr. 50/1991, republicată, cu modificările și completările ulterioare, cele ale art. 6 alin (2) din HG 932/2010 și cele ale art. 46 alin (1) lit. i) și alin (1) lit. f) din formularul F8 din Ordinul 839/2009, cu modificările și completările ulterioare,

## CERTIFICAT DE URBANISM

Nr. 636 din 23.08.2024

În scopul: REABILITARE, MODERNIZARE, AMENAJARI EXTERIOARE SI SCHIMBARE DESTINATIE DIN SPATIU  
COMERCIAL IN GRADINITA

Ca urmare a cererii adresate de **COMUNA APAHIDA** cu sediul în județul Cluj, comuna Apahida, localitate Apahida, strada LIBERTATII, nr. 122, cnp/cui 4485243, telefon/fax 0745 148 587, e-mail \_\_\_\_\_, înregistrată la nr. 26481 din 08.08.2024

Pe imobilul — teren și/sau construcții —, situat în județul Cluj, comuna Apahida, localitatea Apahida, strada PARCULUI, nr. 1, et. parter tarla \_\_\_\_\_ parcela \_\_\_\_\_, C.F.: 50899-C1-Apahida, 50899-C1-U1-Apahida, 72893-Apahida numar cadastral/topografic: 50899-C1, 50899-C1-U1, 72893.

În temeiul reglementărilor Documentației de urbanism faza PUG, aprobată prin Hotărârea Consiliului Local Apahida nr. 193 din 27.10.2022, modificată prin \_\_\_\_\_.

În conformitate cu prevederile Legii nr. 50/1991, privind autorizarea executării lucrărilor de construcții, republicată cu modificările ulterioare

### SE CERTIFICĂ:

#### 1. REGIMUL JURIDIC:

Conform Planului Urbanistic General al comunei Apahida terenul este situat în intravilanul localității Apahida și aparține domeniului public al Comunei Apahida, conform C.F. Nr. 50899-C1-U1-Apahida, Nr. cad. 50899-C1-U1, C.F. Nr. 72893-Apahida, Nr. cad. 72893 și domeniului public al Comunei Apahida, persoanelor fizice și juridice conform C.F. Nr. 50899-C1-Apahida, Nr. cad. 50899-C1.

#### 2. REGIMUL ECONOMIC:

Folosința actuală a terenului: unitate individuală și curți construcții;

Destinația stabilită prin P.U.G. localitatea Apahida: Locuințe în blocuri P+4 existente, UTR Lce1;

#### 3. REGIMUL TEHNIC:

S utila apartament = 155,00 mp.

S\_interventie\_amenajari exterioare = 280 mp (din CF 72893, conform planului de situație anexat)

Se propune reabilitarea, modernizarea, amenajari exterioare și schimbarea destinației apartamentului situat la parterul imobilului de locuințe din spațiu comercial în grădinita.

UTR Lce1:

**Funcțiunea dominantă:**

Locuire în blocuri de locuințe, dotări publice, învățământ, sănătate, servicii, comerț;

**Utilizări permise:**

Etajarea, masardarea, refacutizarea, îmbunătățirea confortului termic, montarea centralelor termice de scară și de apartament, refacerea instalațiilor la blocurile existente, posibilitatea reconversiei locuințelor de la parter în spații destinate funcțiilor de interes public, culturale, comerț, servicii, cu păstrarea funcțiunii de locuire în proporție de 80%.

Amplasarea de noi unități locative în blocuri sau alte construcții cu funcțiuni compatibile se va face pe baza unui PUZ.

**Utilizări interzise:**

Orice funcțiuni incompatibile cu statutul de zonă de locuințe: activități poluante, activități industriale cu risc tehnologic, activități agrozootehnice, depozitare en gros, activități ce generează trafic intens, activități de producție în spații deschise, vizibile în circulațiile publice, stații de întreținere și reparații auto, spații noi pentru creșterea a mai mult de două animale mari.

Pentru construcțiile sau parcelele cu mai mult de 2 unități locative se interzice schimbarea de destinație a următoarelor încăperi: spațiile de depozitare, garajele, anexele comune, spălătoriile, uscătoarele, casele de scară, anexele, spațiile tehnice și alte asemenea.

Se interzice amplasarea unităților locative la subsolul sau demisolul clădirilor de locuințe colective.

**Caracteristicile parcelelor:**

Se păstrează caracteristicile parcelarului existent.

Pentru parcelările noi se vor aplica următoarele caracteristici:

Suprafața minimă de teren în următoarele situații:

- minim 450 mp pentru locuințe unifamiliale.
- minim 800 mp pentru locuințe cuplate.
- minim 350 mp pentru parcelele comune cu alte funcțiuni decât locuirea permise prin regulament.
- minim 250 mp pentru parcelele de colt cu alte funcțiuni decât locuirea permise prin regulament

Să aibă front la stradă, după cum urmează:

- minim 8m pentru locuințe insiruite
- minim 12m pentru clădiri cuplate.
- minim 12m pentru clădiri izolate.

Parcela minimă pentru locuire colectivă va avea suprafața determinată de poziționarea construcției la distanța egală cu înălțimea față de limitele laterale și posterioare.

Aceste prevederi se pot modifica doar prin PUZ, cu condiția ca suprafața cu care se reduce fiecare parcelă să fie compensată spațiului verde comun, propus prin PUZ, în cadrul UTR-ului respectiv.

**Amplasarea construcțiilor față de aliniament:**

Adâncimea maximă de construire față de aliniamentul de la stradă este de 30m. Pentru modificarea acesteia se va elabora PUZ. Pentru locuințe individuale - acolo unde pe o stradă se poate identifica în baza unui studiu prealabil o regulă locală de amplasare a clădirilor - această regulă se va impune ca soluție de mobilare a parcelei.

**Amplasarea construcțiilor față de limitele laterale și posterioare ale parcelei:**

În cazul locuințelor colective, distanța clădirii propuse, față de limitele laterale și posterioare de proprietate va fi mai mare sau egală cu înălțimea la cornișă a construcției.

**Circulații și accesuri:**

Parcelele vor avea asigurat un acces minim de 3.5 m. Se pastrează trama strădă și aleile existente. Stationarea autovehiculelor se face în parcuri. Se interzice amplasarea de garaje noi pe spațiile neconstruite; este permisă organizarea parcarilor descoperite sau cu copertină, fără pereți - carport. Stabilirea necesarului minim de locuri de parcare pentru autovehicule se va face funcție de destinația construcțiilor (vezi cap. PREVEDERI GENERALE).

**Amenajări:**

Spații verzi și de agrement, locuri de joacă, terenuri mici de sport, amenajări specifice colectării deșeurilor menajere.

**Indicatori urbanistici de ocupare a terenului P.O.T. și C.U.T.:**

POT și CUT pentru inserții noi se stabilesc prin PUZ.

**Regim maxim de înălțime:**

S(D)+P+5 sau S(D)+P+4+M.

**Aspectul exterior al clădirilor:**

Se interzice reproducerea stilurilor istorice. Acoperișurile vor fi de tip șarpantă și vor avea panta de minim 15 grad, respective maximum de 70 grade și vor fi finisate cu țiglă ceramică sau tablă falțuită, în culori mate. Țigla metalică este interzisă. Prin excepție, se acceptă acoperiș cu pante mai mici dacă acesta este acoperit cu strat vegetal ce conține plante specifice zonei. Fațadele se vor finisa cu tencuială de culoare deschisă, în culori nesaturate. Alte finisaje admise în asociere cu tencuiala sunt: cărămida, lemnul tratat sau piatră naturală. Imitațiile materialelor naturale nu sunt permise. Tâmplăriile vor avea culorile: alb, gri, negru sau finisaj de lemn. Se interzic următoarele materiale: fier forjat, parapetei din inox și plăci de polycarbonat. Clădirile noi, modificările și reconstruirea clădirilor existente se vor integra în caracteristicile generale ale zonei și se vor armoniza cu clădirile învecinate.

**Spații libere și plantate:**

Se vor respecta regulile din cap. PREVEDERI GENERALE cu privire la organizarea spațiilor verzi.

**Echipare tehnico-edilitară:**

Clădirile vor fi racordate la rețelele tehnico-edilitare din zonă. Se vor respecta regulile cu privire la REALIZAREA REȚELELOR EDILITARE (vezi cap. PREVEDERI GENERALE).

**Împrejmuiuri:**

Nu este cazul.

**Competențe de autorizare:**

Consiliul Local Apahida pentru eliberarea Certificatelor de Urbanism și a Autorizațiilor de construire/desființare, respectiv Consiliul Județean Cluj pentru intervenții la Biserica de Lemn, monument de arhitectură.

**Competențe de avizare specială:**

Consiliul Județean Cluj pentru orice funcțiune, alta decât locuințe și anexe gospodărești, Inspectoratul Teritorial în Construcții Cluj pentru intervenții la structura construcțiilor, Ministerul Culturii și Cultelor, CNMI secțiunea 6 Transilvania pentru construcții în zona de protecție a Bisericii de Lemn monument de arhitectură

**Reglementări prin:**

Planuri Urbanistice Zonale și regulamente de urbanism aprobate.

**PREVEDERI GENERALE**



**DOMENIUL DE APLICARE A R.L.U. AFERENT P.U.G. APAHIDA**

Realizarea unui P.U.Z. avizat și aprobat conform legii, devine obligatorie în următoarele situații:

- teritoriul propus pentru dezvoltare nu este reglementat urbanistic și se urmărește:

organizarea rețelei stradale;  
organizarea arhitectural-urbanistică în funcție de caracteristicile structurii urbane;  
stabilirea modului de utilizare a terenurilor;  
dezvoltarea infrastructurii edilitare;  
stabilirea statutului juridic și circulația terenurilor (inclusiv parcelare în mai mult de trei loturi);  
protejarea monumentelor istorice și instituirea / existența servituților în zonele de protecție a acestora;

- stabilirea indicatorilor urbanistici P.O.T. și C.U.T. și a regimului de înălțime admis;
- realizarea intervențiilor în cadrul zonei centrale a localității;
- realizarea intervențiilor în cadrul zonelor construite protejate și de protecție a monumentelor
- realizarea intervențiilor în cadrul zonelor de agrement și turism;
- realizarea intervențiilor în cadrul zonelor parcurilor industriale, tehnologice și a arealurilor cu servicii;
- parcelarea (divizarea) pentru mai mult de trei parcele;
- realizarea intervențiilor pentru infrastructura de transport;
- realizarea intervențiilor pentru zone supuse restructurării și regenerării urbane;

Condiționări privind inițierea, realizarea, avizarea, aprobarea și recepționarea unui P.U.Z.:

- pentru promovarea în ședința de Consiliu Local a documentațiilor urbanistice de tipul P.U.Z., beneficiarul va solicita din partea Primăriei Apahida documentul care atestă denumirea străzii imobilului și totodată atribuirea unui număr postal;
- P.U.Z.-urile se vor realiza pe suprafețe delimitate de repere fizice (naturale sau antropice): rețele de drumuri / căi ferate, cursuri de apă, aliniamente plantate, limite cadastrale ș.a., conform prevederilor avizului de oportunitate favorabil, emis în prealabil;

Derogări de la aceasta prevedere se pot face în următoarele situații:

- suprafața PUZ-ului include un întreg UTR;
- suprafața PUZ-ului este delimitată exclusiv de domeniu public;

**INTRAVILANUL ȘI TERENURILE AGRICOLE DIN INTERIORUL LUI**

Documentațiile PUZ elaborate pentru introducerea în intravilan a unor noi suprafețe de teren, vor putea fi analizate în cadrul procesului de elaborare/actualizare a PUG, în vederea armonizării soluției propuse, în raport cu viziunea de dezvoltare a localității și în final, includerii acesteia în documentația viitorului PUG.

**Păduri:**

- terenurile delimitate ca atare în P.U.G. în vigoare, își vor păstra funcțiunea, fiind interzisă modificarea ei prin P.U.Z.
- terenurile delimitate în P.U.G în vigoare, cu utilizarea: "împăduriri de orice fel", își vor păstra destinația, cu interzicerea autorizării construcțiilor;

Prin excepție, de la prevederile menționate anterior, pot fi autorizate construcții sau lucrări destinate exclusiv stabilizării versanților, lucrări hidrotehnice pentru captarea, colectarea sau drenarea apelor sau pentru realizarea lucrărilor forestiere.

**ZONE CU VALOARE PEISAGISTICĂ ȘI ZONE NATURALE PROTEJATE**

Este interzisă emiterea autorizațiilor de construire pentru construcții și/sau împrejurimi aflate pe fâșia adiacentă culoarului Someșului Mic, fără avizul Administrației Bazinale de Apă "Someș-Tisa". Este interzisă construirea și/sau împrejurirea terenurilor situate pe fâșia de 5.00m adiacentă oricăror cursuri de apă (măsurată din albia majoră, pe ambele maluri ale cursurilor de apă).

**ZONE EXPUSE LA RISCURI NATURALE**

Pentru autorizarea lucrărilor de construire în zone cu risc de alunecări de teren este obligatorie efectuarea expertizei geotehnice și verificarea planșelor proiectului de rezistență la cerința "Af". Pentru autorizarea lucrărilor de construire în zonele cu risc de inundabilitate, este obligatorie solicitarea avizului de la Administrația Bazinală de Apă Someș-Tisa.

**ZONE CU RISCURI TEHNOLOGICE ȘI ZONE DE PROTECȚIE CU REGIM SPECIAL**

Se instituie interdicție de construire pe terenurile situate la mai puțin de 13.00m față de axul DN1C. Modificarea acestui articol se poate realiza în funcție de avizul C.N.A.I.R.

Se instituie interdicție de construire pe terenurile situate la mai puțin de 6m față de axul oricăror altor tipuri de drumuri, indiferent de forma proprietății: publice sau private.

Se instituie interdicție de construire în zona de siguranță a căii ferate (cuprinde fâșiile de teren dispuse în limita de 20m de-o parte și de alta a axului ultimei linii de cale ferată).

În cazul reglementărilor situate în zona de protecție a infrastructurii feroviare (cuprinde fâșiile de teren dispuse în limita de 100m de-o parte și de alta a axului ultimei linii de cale ferată, indiferent de proprietar), se va solicita

aviz de la Căile Ferate Române. Limitele concrete ale zonelor de protecție se stabilesc pe baza normativelor emise de Ministerul Transporturilor.

Se instituie interdicție de construire a locuințelor de orice tip la mai puțin de 1000m de la limita celui mai apropiat punct al depozitului controlat de deșeuri periculoase sau nepericuloase, conform Ordinului 119/2014, actualizat și republicat.

#### **CONDIȚII DE CONFORMARE A PARCELELOR, RESPECTIV DE AMPLASARE, ECHIPARE ȘI CONFORMARE A CONSTRUCȚIILOR**

Dezmembrarea unui imobil în două loturi este permisă doar dacă ambele parcele rezultate au acces direct la un drum public sau prin servitute de trecere, iar parcelele rezultate respectă prevederile UTR-ului din care provin. Dezmembrarea unui imobil în mai mult de trei loturi se va putea face doar prin P.U.Z. O parcelă se consideră constructibilă dacă îndeplinește cumulativ condițiile prevăzute în regulamentul specific UTR-ului din care provine. Sunt exceptate de la regulile prezentului regulament parcelele realizate prin lotizare de către primărie, terenurile atribuite în baza Legii 15/2003 și terenurile concesionate până în prezent, cu limitarea construirii a unei singure unități locative pe parcelă. Se interzic locuințele înșiruite, nespecifice comunei Apahida. Se interzice realizarea locuințelor colective în localitățile: Dezmir, Pata, Bodrog, Câmpenești, Corpadea, Sub Coastă, până la aprobarea noului PUG.

#### **ASIGURAREA COMPATIBILITĂȚII**

Pentru schimbarea de destinație a unei construcții din UTR-ul în care este încadrată, într-o funcțiune din cadrul celor "permise cu condiționări", se va obține în prealabil acordul vecinilor direcți (alături de parcele în cauză). Vecinul direct se va considera parcela adiacentă, similară în înțeles urban. Se va evita obținerea de acorduri notariale de la parcele dezmembrate doar cu scopul eludării prezentului articol. Se interzice divizarea unităților locative din cadrul locuințelor colective. Aceasta prevedere se poate modifica prin PUZ în cazuri bine justificate.

#### **EVACUAREA DEȘEURILOR**

Deșeurile se vor putea depozita în unități gospodărești, acoperite, împrejmuite, cu suprafețe de depozitare impermeabilizate și dotate cu sistem de spălare și sifon racordat la canalizare, conformate pe patru fracții și distanțate la minimum 10m față de ferestrele locuințelor, conform Ordinului 119/2014 actualizat și republicat.

#### **REALIZAREA DE REȚELE EDILITARE**

Autorizarea executării construcțiilor va putea fi condiționată de stabilirea în prealabil, prin contract, a obligației efectuării, în parte sau total, a lucrărilor de echipare edilitară aferente, de către investitorii interesați. Extinderile de rețele sau măririle de capacitate a rețelelor edilitare publice existente se pot realiza / finanța de către administrația publică, furnizorul de utilități, investitor sau beneficiar, după caz, în condițiile aprobării de către Consiliul Local și cu respectarea parametrilor tehnici stabiliți prin Avizele Tehnice ale furnizorilor. Lucrările de racordare și de branșare la rețelele edilitare publice se suportă în întregime de investitor sau de beneficiar. Rețelele propuse de telefonie, comunicații și de date (internet, televiziune), precum și cele de distribuție a energiei electrice, se vor amplasa subteran (pe străzile nou create). Rețelele de distribuție a gazului metan și racordurile la acestea se vor amplasa subteran.

#### **AMPLASAREA ÎN INTERIORUL PARCELEI**

Amplasarea în interiorul parcelei se va face cu respectarea prevederilor prezentului regulament și pe cel al unității teritoriale de referință (UTR) din care face parte. Pentru locuințele individuale - acolo unde pe o stradă se poate identifica în baza unui studiu prealabil, o regulă locală de amplasare - această regulă se va impune ca soluție de mobilare a parcelei.

În cazul în care, pe parcela învecinată există construcții față de care diferența dintre cea existentă și cea propusă este de maximum două etaje, atunci retragerea minimă față de limitele laterale și posterioare va fi cel puțin egală cu înălțimea clădirii propuse, măsurată perpendicular pe aceasta, de la limita de proprietate. Adâncimea maximă de construire față de aliniamentul la stradă este de maximum 30m. Pentru modificarea acestei prevederi se va elabora un P.U.Z. Este interzisă construirea pe limita de proprietate în localitățile: Dezmir, Pata, Bodrog, Câmpenești, Corpadea, Sub Coastă, cu excepția cazurilor când acestea deja există. În aceasta situație este obligatoriu să se acopere calcanul vecin, cu respectarea prevederilor în vigoare (acord vecin și expertiză tehnică la construcția existentă).

#### **CIRCULAȚII ȘI ACCESURI**

Toate parcele vor avea acces la un drum public prin front definit conform prezentului R.L.U. Autorizarea executării construcțiilor este permisă numai dacă există posibilități de acces la drumurile publice, direct sau prin servitute de trecere, conform destinației construcției. Se acceptă accesul prin servitute de trecere doar peste o singură parcelă. Dacă servitutea de acces străbate două parcele, lotul în cauză se consideră neconstructibil și se impune elaborarea și avizarea în prealabil obținerii unei autorizații de construire, a unui PUD. Profilul de stradă este de minim 9.00m (pentru circulații noi propuse) compus astfel: 6.00m carosabil, 2.00m trotuar - pe o parte și 1.00m amenajări pe partea opusă. Amenajări pot conține: spații verzi, plantații de arbori în aliniament, mobilier urban, corpuri de iluminat stradal și însemne rutiere de interzicere a parcării. Profilul de stradă pentru locuințe colective este de 14 m și va conține și parcări dispuse longitudinal.

#### **PARCAJE ȘI GARAJE**

Stabilirea necesarului minim de locuri de parcare pentru autovehicule se va face în funcție de destinația construcțiilor, respectiv:

- pentru funcțiunea de locuit, se va aplica formula: unități locative x 1,5 pentru situația unităților locative de până la 100 mp utili, respectiv nr. unități locative x 2 pentru unitățile locative de peste 100mp utili. La numărul rezultat se vor adăuga 10% dintre locuri de parcare pentru vizitatori. Valorile rezultate se vor rotunji mereu în sus.
- pentru funcțiunile: comerț, birouri, servicii, cultură și culte, administrație, educație, mică producție, se instituie necesitatea unui loc de parcare pentru autoturisme la fiecare 80mp utili, dar nu mai puțin de 3 locuri.
- parcarile pentru autoturisme se vor asigura exclusiv pe parcela reglementată sau autorizată.
- în situația parcarilor amplasate la sol, se va păstra o distanță minimă de 5m față de ferestrele camerelor de locuit ale apartamentelor de la parter.
- când necesarul de locuri de parcare depășește 20 de unități se impune rezervarea a 3% dintre locuri pentru vehicule electrice.
- necesarul minim de locuri de parcare pentru persoanele cu dizabilități se va stabili procentual conform legislației în vigoare.
- stabilirea necesarului minim de locuri de parcare pentru biciclete se va face în funcție de destinația construcțiilor, respective: la construcții colective se va prevedea un spațiu comun, dimensionat astfel : 1 loc bicicletă / 5 unități locative.

În situațiile nementionate anterior se vor aplica prevederile H.G. 525/96.

- dimensiunea minimă a unui loc de parcare pentru autoturisme, motociclete, moped sau biciclete, se va stabili conform normativelor în vigoare.

#### **SPAȚII VERZI**

- se consiDpră spațiu verde, suprafața situată pe sol natural, fără subsol construit sub aceasta și care este acoperită în totalitate cu pământ natural ce susține vegetație.
- Nu se consiDpră spațiu verde suprafața finisată cu dale înierbate.
- la calculul suprafeței totale de spațiu verde se includ doar acele suprafețe înierbate/plantate ce au suprafața minimă de 4mp
  - necesarul minim de spații verzi se stabilește conform reglementărilor fiecărui U.T.R.
- În situația în care se propune o funcțiune de locuit, se va îndeplini suplimentar condiția de 10mp de spații verzi la fiecare unitate locativă propusă în clădire.
- necesarul de arbori plantați se stabilește prin îndeplinirea cumulată a următoarelor condiții:
    - ↳ 1 arbore pentru 3 locuri de parcare la sol
    - ↳ 1 arbore la 50 mp spații verzi.
  - Metodologia de recepționare a spațiilor verzi se stabilește în cadrul procesului de recepționare a autorizațiilor de construire.

#### **LOCURI PUBLICE DE JOACĂ PENTRU COPII**

Suprafața locurilor publice de joacă pentru copii trebuie să fie de minim 200 mp și finisate cu pardoseală cauciucată, antiDprapantă.

#### **METODOLOGIA DE AUTORIZARE ȘI RECEPȚIE ÎN CADRU PUZ-URILOR**

În cazul elaborării unui PUZ, metodologia de autorizare și de recepție a lucrărilor se va stabili în planul de acțiune aprobat în prealabil.

#### **METODOLOGIA DE RECEPȚIE A IMOBILELOR**

Procese verbale de recepție a lucrărilor pentru clădiri se vor acorda doar dacă există următoarele condiții îndeplinite:

- în situațiile reglementate prin PUZ, recepția primei clădiri va fi condiționată de recepția drumurilor, lucrărilor edilitare, a dotărilor publice, a punctelor gospodărești, a parcarilor și a spațiilor verzi autorizate, conform planului de acțiune aprobat/proiectului autorizat.
- este asigurată branșarea imobilelor la utilități;
- sunt realizate soluțiile de acces și împrejmuire;
- sunt realizate amenajările exterioare (suprafețe circulabile și spațiile verzi) conform autorizației de construire.
- în cazul locurilor de joacă pentru copii, acestea vor fi echipate conform proiectului autorizat.
- sunt asigurate cutii poștale numerotate pentru fiecare unitate locativă.
- construcțiile au sistemul de preluare, colectare și deversare a apelor pluviale, funcțional.
- sunt finalizate finisajele construcției conform proiectului autorizat.
- învelitoarea este realizată conform proiectului autorizat.
- realizate la cheie conform proiectului autorizat a locuințelor colective: finisajele în casa scării, parapetii balcoanelor, logiile, podestul, rampele de scară, după caz, liftul funcțional în cazul în care acesta este prevăzut, marcaje ale parcarilor, punctul gospodăresc cu containere pentru fiecare tip de deșeuri.

#### **METODOLOGIA DE CEDARE A SPAȚIILOR PUBLICE**

Spațiile publice, drumurile, spațiile verzi și dotările publice prevăzute prin PUZ se vor putea ceda către Consiliul Local Apahida spre deținere și administrare, prin procedee juridice în vigoare, doar după recepționarea acestora

conform autorizației emise.

Prezentul certificat de urbanism poate fi utilizat în scopul declarat pentru:  
**REABILITARE, MODERNIZARE, AMENAJARI EXTERIOARE SI SCHIMBARE DESTINATIE DIN SPATIU COMERCIAL IN GRADINITA**

**Certificatul de urbanism nu ține loc de autorizație de construire/desființare  
și nu conferă dreptul de a executa lucrări de construcții.**

**4. OBLIGAȚII ALE TITULARULUI CERTIFICATULUI DE URBANISM:**

În scopul elaborării documentației pentru autorizarea executării lucrărilor de construire/de desființare — solicitantul se va adresa autorității competente pentru protecția mediului: **Agentia pentru Protecția Mediului**, Str. Calea Dorobanților, nr. 99, municipiul Cluj-Napoca, Județul Cluj.

În aplicarea Directivei Consiliului 85/337/CEE (Directiva EIA) privind evaluarea efectelor anumitor proiecte publice și private asupra mediului, modificată prin Directiva Consiliului 97/11/CE și prin Directiva Consiliului și Parlamentului European 2003/35/CE privind participarea publicului la elaborarea anumitor planuri și programe în legătură cu mediul și modificarea, cu privire la participarea publicului și accesul la justiție, a Directivei 85/337/CEE și a Directivei 96/61/CE, prin certificatul de urbanism se comunică solicitantului obligația de a contacta autoritatea teritorială de mediu pentru ca aceasta să analizeze și să decidă, după caz, încadrarea/neîncadrarea proiectului investiției publice/private în lista proiectelor supuse evaluării impactului asupra mediului. În aplicarea prevederilor Directivei Consiliului 85/337/CEE, procedura de emitere a acordului de mediu se desfășoară după emiterea certificatului de urbanism, anterior depunerii documentației pentru autorizarea executării lucrărilor de construcții la autoritatea administrației publice competente. În vederea satisfacerii cerințelor cu privire la procedura de emitere a acordului de mediu, autoritatea competentă pentru protecția mediului stabilește mecanismul asigurării consultării publice, centralizării opțiunilor publicului și al formulării unui punct de vedere oficial cu privire la realizarea investiției în acord cu rezultatele consultării publice. În aceste condiții:

După primirea prezentului certificat de urbanism, titularul are obligația de a se prezenta la autoritatea competentă pentru protecția mediului în vederea evaluării inițiale a investiției și stabilirii necesității evaluării efectelor acestora asupra mediului. În urma evaluării inițiale a investiției se va emite actul administrativ al autorității competente pentru protecția mediului. În situația în care autoritatea competentă pentru protecția mediului stabilește necesitatea evaluării efectelor investiției asupra mediului, solicitantul are obligația de a notifica acest fapt autorității administrației publice competente cu privire la menținerea cererii pentru autorizarea executării lucrărilor de construcții. În situația în care, după emiterea certificatului de urbanism ori pe parcursul derulării procedurii de evaluare a efectelor investiției asupra mediului, solicitantul renunță la intenția de realizare a investiției, acesta are obligația de a notifica acest fapt autorității administrației publice competente.

**5. CEREREA DE EMITERE A AUTORIZAȚIEI DE CONSTRUIRE/DESFIINȚARE va fi însoțită de următoarele documente:**

- a) Certificatul de urbanism, inclusiv anexe (în copie);
- b) Dovada titlului asupra imobilului, teren și/sau construcții, sau, după caz, extrasul de plan cadastral actualizat la zi și extrasul de Carte Funciară de informare actualizat la zi, în cazul în care legea nu dispune altfel;
- c) Documentația tehnică — D.T., după caz (2 ex. originale), verificată și însoțită tehnic și însoțită de deviz lucrări:
- ☒ D.T.A.C. ☐ D.T.A.D. ☒ D.T.O.E.
- d) Avize și acorduri stabilite prin certificatul de urbanism:
- d.1) Avize și acorduri privind utilitățile urbane și infrastructură;
- d.2) avize și acorduri privind:
- ☒ Securitatea la incendiu, cu încadrare în prevederile HGR nr 571/2016
- ☒ Sanatatea populației, conform prevederilor Ordinului Ministrului Sănătății nr. 119/2014
- d.3) studii de specialitate:
- ☒ Expertiza tehnică
- d.4) Alte acorduri/declarații:
- ☒ dovada OAR
- d.5) Avizele / acordurile specifice ale administrației publice centrale și/sau ale serviciilor descentralizate ale acestora:
- ☒ Acord notarial vecini direcți pentru alta funcțiune
- d.7) documente de plată ale următoarelor taxe:
- ☒ Taxa A.C.
- ☒ Taxa timbru de arhitectură
- e) Actul administrativ al autorității competente pentru protecția mediului
- f) Dovada privind achitarea taxelor legale (copii): taxă A.C., taxă timbru O.A.R.

**CERTIFICATUL DE URBANISM NU ȚINE LOC DE AUTORIZAȚIE DE CONSTRUIRE/DESFIINȚARE ȘI NU CONFERĂ DREPTUL  
DE A EXECUTA LUCRĂRI DE CONSTRUCȚII**

Prezentul certificat de urbanism are valabilitatea de **12luni** de la data emiterii.

Primar,  
Grigore Fati

Întocmit  
ing. Maria-Dumitrița Bătiș

Secretar General,  
Jr. Alexandru David

Arhitect sef,  
Ing. Iuliu Mirza

Achitat taxa de: **scutit lei - SCUTIT.**

Prezentul certificat de urbanism a fost transmis solicitantului direct la data de \_\_\_\_\_.

În conformitate cu prevederile Legii nr. 50/1991, privind autorizarea executării lucrărilor de construcții, republicată cu modificările și completările ulterioare

**SE PRELUNGESTE VALABILITATEA  
CERTIFICATULUI DE URBANISM**

de la data de \_\_\_\_\_ până la data de \_\_\_\_\_

**PRIMAR,**

\_\_\_\_\_

**Întocmit**

\_\_\_\_\_

**SECRETAR GENERAL,**

\_\_\_\_\_

**ARHITECT ȘEF,**

\_\_\_\_\_

Achitat taxa de: \_\_\_\_\_ conform \_\_\_\_\_ nr. \_\_\_\_\_ din \_\_\_\_\_.

După această dată, o nouă prelungire a valabilității nu este posibilă, solicitantul urmând să obțină, în condițiile legii, un alt certificat de urbanism.

Data prelungirii valabilității: \_\_\_\_\_





N

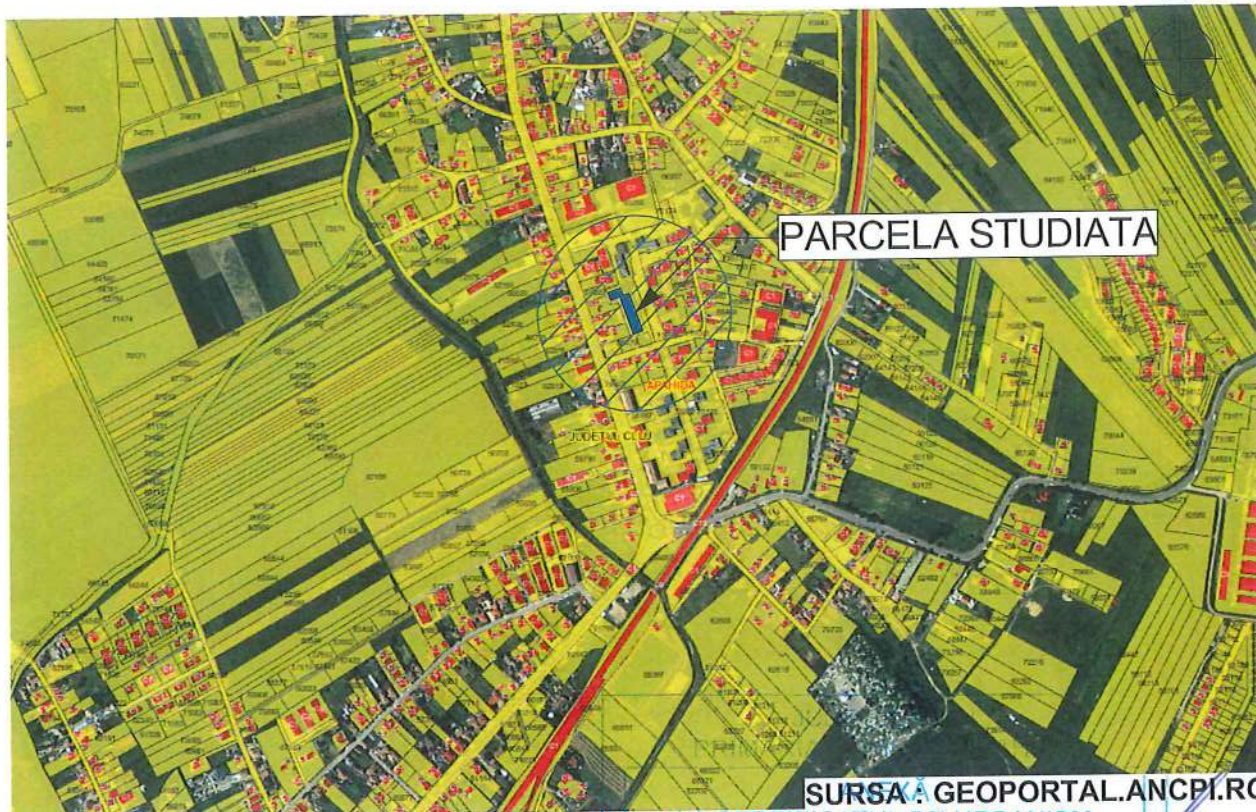

PARCELA STUDIATA

SURSA: GEOPORTAL.ANCPI.RO

LA CERTIFICATUL DE URBANISM

Nr. 636 din 23.08.20 27



PARCELA STUDIATA

SURSA: GOOGLE.RO/MAPS

CLASA DE IMPORTANTA : III  
 CATEGORIA DE IMPORTANTA : C  
 GRAD DE REZISTENTA LA FOC : III  
 ZONA SEISMICA : ag = 0.10 g; Tc = 0.7 s

ORDINUL ARHITECTILOR  
 DIN ROMANIA  
 8983

Gabriela - Rodica  
 STANCIU

Arhitect cu drept de semnatura



Proiect: REABILITARE, MODERNIZARE, AMENAJARI EXTERIOARE SI SCHIMBARE  
 DESTINATIE SPATIU IN GRADINITA

Pr. nr.  
/ 2024

Proiectant general  
 SC ARHITIM CONCEPT SRL  
 Borsu, Str. Victoriei, Nr. 23A, Jud. MM  
 0745 148 587, 0748 670 200

Beneficiar: Comuna Apahida  
 Amplasament: Com. Apahida, Str. Parcului,  
 Nr. 1, Jud. Cluj

Nr. plansa:  
A.01

Calitatea	Nume	Semn.
Sef Proiect	arh. Gabriela Stanciu	[Signature]
Proiectat	arh. Gabriela Stanciu	
Desenat	arh. Gabriela Stanciu	

Scara  
1:20000  
  
Data  
08 / 2024

PLAN  
 INCADRARE IN  
 ZONA

A4  
  
Faza  
C.U.





PLAN DE AMPLASAMENT SI DELIMITARE A  
CORPULUI DE PROPRIETATE

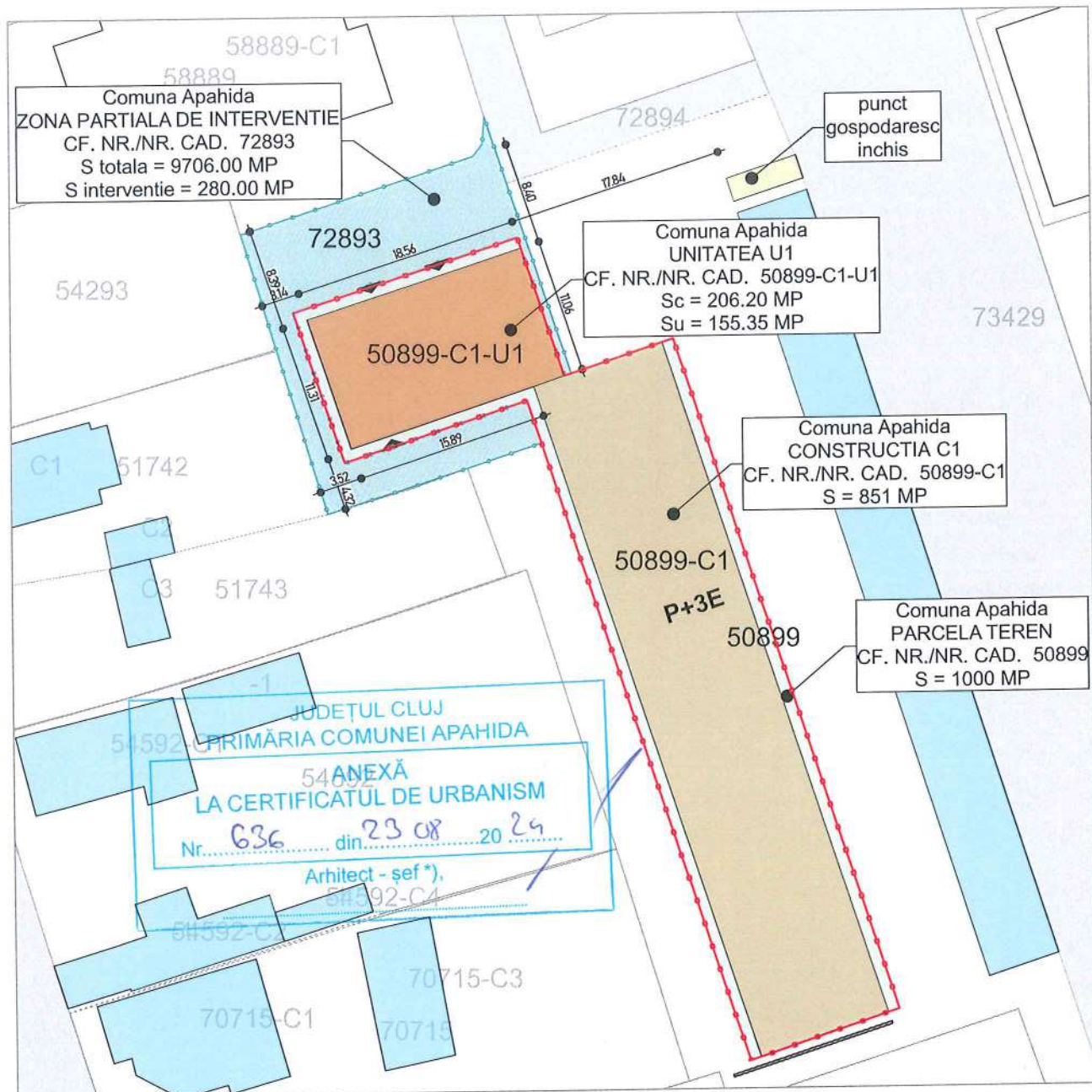

Date tehnice

S teren cf 50899	= 1000 mp
S teren partial cf 72893	= 280 mp
S construita existenta C1-U1	= 206.20 mp
S construita propusa C1-U1	= 206.20 mp
S desfasurata existenta C1-U1	= 206.20 mp
S desfasurata propusa C1-U1	= 206.20 mp
S utila existenta C1-U1	= 155.35 mp
S utila propusa C1-U1	= 155.35 mp

LEGENDA

	limita de proprietate - teren studiat
	construcție existentă C1
	unitate studiată C1-U1
	zona partiala de interventie CF NR. 72893
	parcela
	acces

CLASA DE IMPORTANTA : III  
CATEGORIA DE IMPORTANTA : C  
GRAD DE REZISTENTA LA FOC : III  
ZONA SEISMICA : ag = 0.10 g; Tc = 0.7 s



Proiect: REABILITARE, MODERNIZARE, AMENAJARI EXTERIOARE SI SCHIMBARE  
DESTINATIE SPATIU IN GRADINITA

Pr. nr.  
/ 2024

Proiectant general  
SC ARHITIM CONCEPT SRL  
Borsa, Str. Victoriei, Nr. 23A, Jud. MM  
0745 148 587, 0748 670 200

Beneficiar: Comuna Apahida  
Amplasament: Com. Apahida, Str. Parcului,  
Nr. 1, Jud. Cluj

Nr. plansa:  
A.3

Calitatea	Nume	Semn
Sef Proiect	arh. Gabriela Stanciu	
Proiectat	arh. Gabriela Stanciu	
Desenat	arh. Gabriela Stanciu	

Scara  
Data  
08 / 2024

PLAN DE  
SITUATIE  
PROPOS

A4

Faza  
DALI

1. The first part of the document is a list of the names of the members of the committee who have been appointed to the various sub-committees. The names are listed in alphabetical order of the last name.

2. The second part of the document is a list of the names of the members of the committee who have been appointed to the various sub-committees. The names are listed in alphabetical order of the last name.

3. The third part of the document is a list of the names of the members of the committee who have been appointed to the various sub-committees. The names are listed in alphabetical order of the last name.

## EXTRAS DE CARTE FUNCİARĂ PENTRU INFORMARE

Carte Funciară Nr. 50899-C1-U1 Apahida

Nr. cerere	71039
Ziua	28
Luna	03
Anul	2025
Cod verificare 100187925880	



### A. Partea I. Descrierea Imobilului

Nr. CF vechi: 1829  
Nr. topografic: 393/2/8/S/XXV

Unitate individuală

Adresa: Jud. Cluj, UAT Apahida, Loc. Apahida, Str PARCULUI, Nr. 1, Ap. SP. COMERCIAL NR. 25

Părți comune: fundațiile, subsolul tehnic, casele de scară, uscătoriile, fațadele, acoperișul terasă, racordurile de apă, canal, electricitate, gaz, antenă comună.

Nr crt	Nr. cadastral	Suprafața construită	Suprafața utilă (mp)	Cote părți comune	Cote teren	Observații / Referințe
A1	50899-C1-U1	-	155	5,92/100	59/1000	compus din: 1 sală, 1 bucatărie, 1 depozit, 1 windfang, 3 sas, 1 coridor, 1 vestiar, 1 toaletă și 2 W.C., cu suprafață utilă de 155,35 mp. cu părțile indivize comune înscrise în c.f. col. 1525 (pe hârtie)

### B. Partea II. Proprietari și acte

Înscrieri privitoare la dreptul de proprietate și alte drepturi reale		Referințe
<b>88105 / 22/04/2024</b>		
Act Notarial nr. 1036 cv, din 18/04/2024 emis de Chis MIHAELA-LILIANA;		
B5	Intabulare, drept de PROPRIETATE cumpărare, dobandit prin Conventie, cota actuala 1/1	A1
1) COMUNA APAHIDA, CIF:4485243, Domeniul Public		

### C. Partea III. SARCINI .

Înscrieri privind dezmembrăminte de dreptul de proprietate, drepturi reale de garanție și sarcini	Referințe
NU SUNT	



**Anexa Nr. 1 La Partea I**

**Unitate individuală, Adresa:** Jud. Cluj, UAT Apahida, Loc. Apahida, Str PARCULUI, Nr. 1, Ap. SP.  
COMERCIAL NR. 25

**Părți comune:** fundațiile, subsolul tehnic, casele de scară, uscătoarele, fațadele, acoperișul terasă,  
racordurile de apă, canal, electricitate, gaz, antenă comună.

Nr crt	Nr cadastral	Suprafața construită	Suprafața utilă (mp)	Cote părți comune	Cote teren	Observații / Referințe
A1	50899-C1-U1	-	155	5,92/100	59/1000	compus din: 1 sală, 1 bucătărie, 1 depozit, 1 windfang, 3 sas, 1 coridor, 1 vestiar, 1 toaletă și 2 W.C., cu suprafață utilă de 155,35 mp. cu părțile indivize comune înscrise în c.f. col. 1525 (pe hârtie)

Extrasul de carte funciară generat prin sistemul informatic integrat al ANCPI conține informațiile din cartea funciară active la data generării. Acesta este valabil în condițiile prevăzute de art. 7 din Legea nr. 455/2001, coroborat cu art. 3 din O.U.G. nr. 41/2016, exclusiv în mediul electronic, pentru activități și procese administrative prevăzute de legislația în vigoare. Valabilitatea poate fi extinsă și în forma fizică a documentului, fără semnătură olografă, cu acceptul expres sau procedural al instituției publice ori entității care a solicitat prezentarea acestui extras.

Verificarea corectitudinii și realității informațiilor conținute de document se poate face la adresa **[www.ancpi.ro/verificare](http://www.ancpi.ro/verificare)**, folosind codul de verificare online disponibil în antet. Codul de verificare este valabil 30 de zile calendaristice de la momentul generării documentului.

**Data și ora generării,**

28/03/2025, 09:38

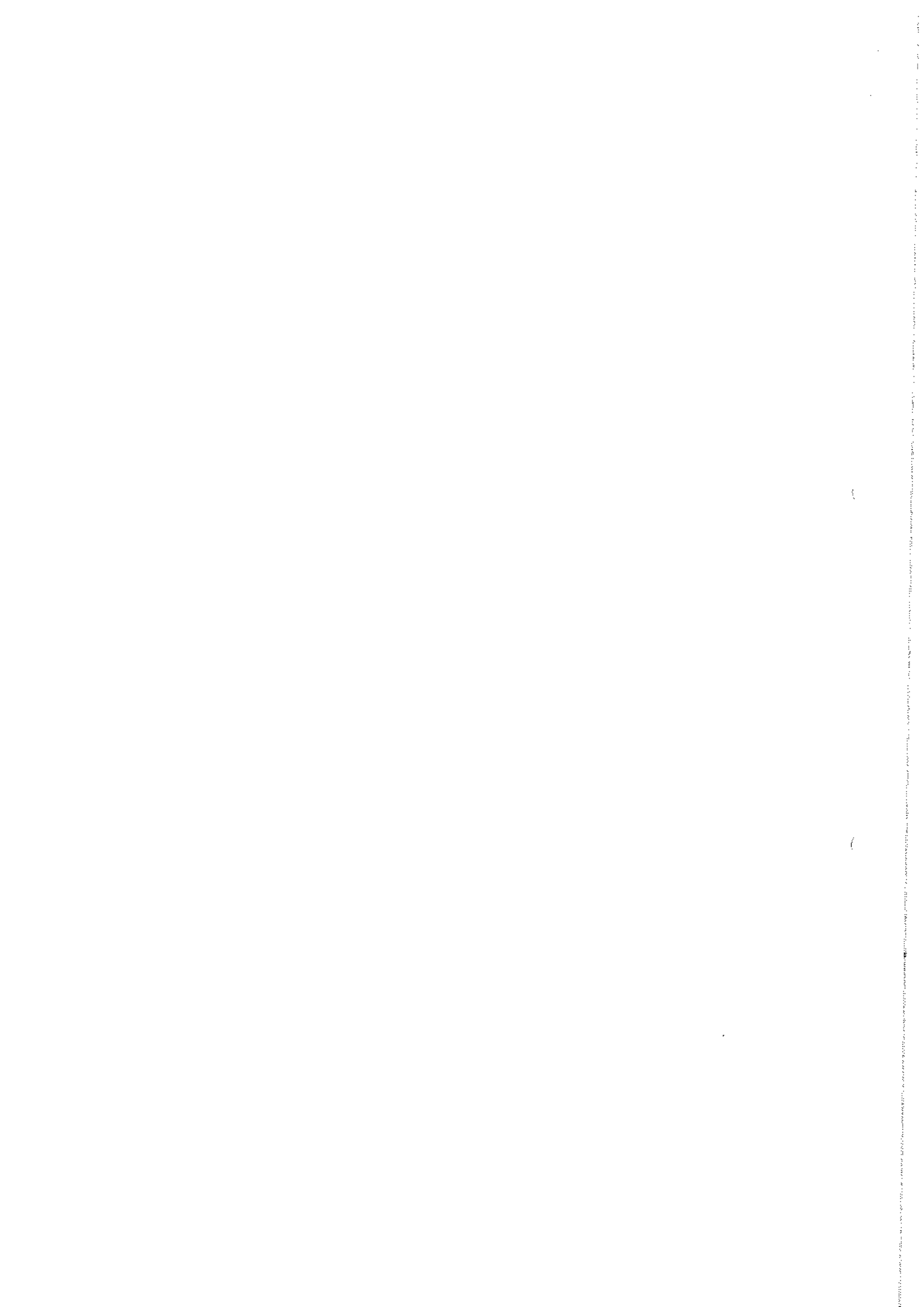



**EXTRAS DE CARTE FUNCİARĂ  
PENTRU INFORMARE**

Carte Funciară Nr. 72893 Apahida

Nr. cerere	71038
Ziua	28
Luna	03
Anul	2025

Cod verificare  
100187925871



**A. Partea I. Descrierea imobilului**

**TEREN** Intravilan

Adresa: Jud. Cluj, UAT Apahida, Loc. Apahida

Nr. Crt	Nr. cadastral Nr. topografic	Suprafața* (mp)	Observații / Referințe
A1	72893	9.706	Teren neimprejmuit; Teren neimprejmuit.

**B. Partea II. Proprietari și acte**

Înscrieri privitoare la dreptul de proprietate și alte drepturi reale		Referințe
<b>186216 / 01/09/2022</b>		
Act Administrativ nr. 149, din 28/07/2022 emis de CONSILIUL LOCAL AL COMUNEI APAHIDA;		
B1	Se infiinteaza cartea funciara 72893 a imobilului cu numarul cadastral 72893 / UAT Apahida, rezultat din dezmembrarea imobilului cu numarul cadastral 72175 inscris in cartea funciara 72175;	A1
Act Administrativ nr. 3749, din 01/02/2022 emis de COMUNA APAHIDA; Act Administrativ nr. 969, din 05/09/2002 emis de GUVERNUL ROMANIEI; Act Administrativ nr. 5124, din 11/02/2022 emis de COMUNA APAHIDA; Inscris Sub Semnatura Privata nr. PAD, din 11/02/2022 emis de PFA MOLDOVAN OVIDIU BOGDAN; Act Administrativ nr. 684bis, din 17/09/2002 emis de GUVERNUL ROMANIEI; Act Administrativ nr. 20, din 27/02/2019 emis de CONSILIUL LOCAL AL COMUNEI APAHIDA; Act Administrativ nr. 18, din 27/01/2022 emis de CONSILIUL LOCAL AL COMUNEI APAHIDA; Inscris Sub Semnatura Privata nr. DOCUMENTATIE, din 11/02/2022 emis de PFA MOLDOVAN OVIDIU BOGDAN; Act Administrativ nr. 631, din 02/06/2015 emis de BCPI CLUJ-NAPOCA;		
B2	Intabulare, drept de PROPRIETATE, dobandit prin Lege, cota actuala 1/1	A1
1) COMUNA APAHIDA, CIF:4485243, domeniul public		
OBSERVATII: pozitie transcrisa din CF 72175/Apahida, inscrisa prin incheierea nr. 30697 din 11/02/2022;		

**C. Partea III. SARCINI .**

Inscrieri privind dezmembrămintele dreptului de proprietate, drepturi reale de garanție și sarcini	Referințe
NU SUNT	

## Teren

Nr cadastral	Suprafața (mp)*	Observații / Referințe
72893	9.706	Teren neimprejmuit.

\* Suprafața este determinată în planul de proiecție Stereo 70.

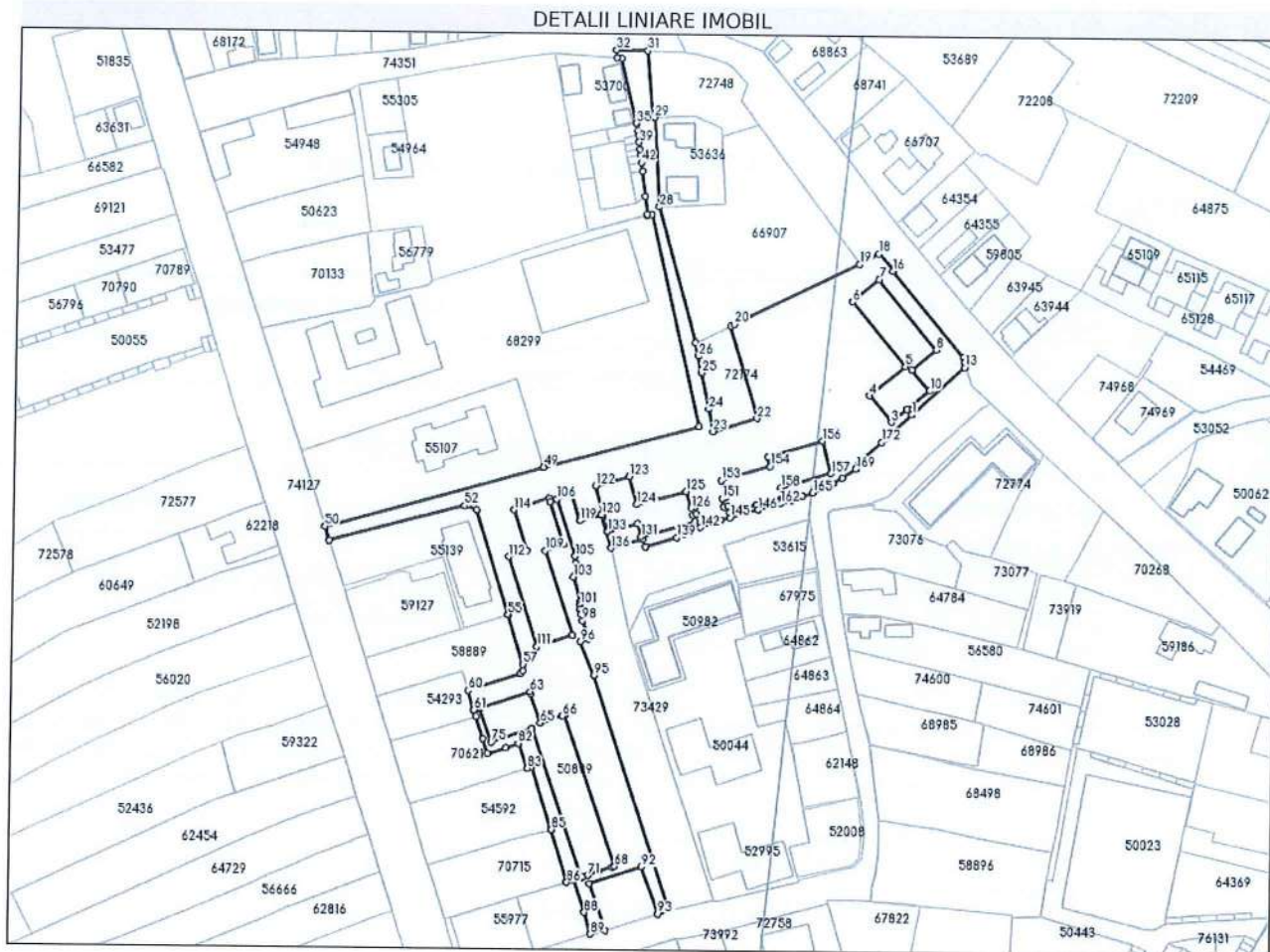

## Date referitoare la teren

Nr Crt	Categorie folosință	Intra vilan	Suprafața (mp)	Tarla	Parcelă	Nr. topo	Observații / Referințe
1	curți constructii	DA	9.706	-	-	-	

## Lungime Segmente

1) Valorile lungimilor segmentelor sunt obținute din proiecție în plan.

Punct început	Punct sfârșit	Lungime segment	Punct început	Punct sfârșit	Lungime segment	Punct început	Punct sfârșit	Lungime segment
1	2	2.62	2	3	7.554	3	4	12.565
4	5	16.841	5	6	30.439	6	7	12.505
7	8	32.994	8	9	11.433	9	10	9.986
10	11	10.483	11	12	2.62	12	13	25.634
13	14	1.887	14	15	1.777	15	16	40.678
16	17	0.583	17	18	8.185	18	19	7.904
19	20	50.582	20	21	1.351	21	22	34.915



Punct început	Punct sfârșit	Lungime segment	Punct început	Punct sfârșit	Lungime segment	Punct început	Punct sfârșit	Lungime segment
22	23	16.809	23	24	8.329	24	25	13.441
25	26	6.061	26	27	5.04	27	28	50.978
28	29	32.456	29	30	0.621	30	31	24.207
31	32	11.373	32	33	2.963	33	34	1.796
34	35	24.054	35	36	0.089	36	37	2.799
37	38	1.529	38	39	2.63	39	40	2.531
40	41	1.977	41	42	2.91	42	43	3.066
43	44	9.19	44	45	6.519	45	46	0.483
46	47	1.719	47	48	78.97	48	49	58.29
49	50	83.002	50	51	5.11	51	52	50.977
52	53	1.275	53	54	3.857	54	55	39.569
55	56	0.196	56	57	18.864	57	58	2.208
58	59	1.283	59	60	20.162	60	61	7.418
61	62	2.241	62	63	19.462	63	64	0.9
64	65	11.059	65	66	8.484	66	67	0.95
67	68	57.983	68	69	0.95	69	70	5.32
70	71	3.92	71	72	1.856	72	73	0.9
73	74	57.118	74	75	15.884	75	76	12.958
76	77	2.241	77	78	2.427	78	79	8.395
79	80	5.728	80	81	7.251	81	82	4.882
82	83	9.509	83	84	1.744	84	85	24.021
85	86	19.971	86	87	2.566	87	88	12.315
88	89	8.172	89	90	5.489	90	91	17.88
91	92	20.0	92	93	18.1	93	94	4.235
94	95	89.353	95	96	13.343	96	97	3.122
97	98	6.916	98	99	2.354	99	100	1.855
100	101	1.742	101	102	1.041	102	103	9.478
103	104	4.888	104	105	2.605	105	106	21.761
106	107	2.576	107	108	16.404	108	109	7.088
109	110	32.169	110	111	13.614	111	112	34.272
112	113	7.22	113	114	15.456	114	115	13.489
115	116	1.214	116	117	2.576	117	118	5.675
118	119	10.273	119	120	8.247	120	121	0.623
121	122	10.761	122	123	12.746	123	124	10.492
124	125	18.506	125	126	6.31	126	127	1.39
127	128	2.57	128	129	1.362	129	130	2.556
130	131	20.29	131	132	4.859	132	133	11.255
133	134	6.485	134	135	0.623	135	136	12.554
136	137	12.2	137	138	2.986	138	139	11.824
139	140	3.044	140	141	3.032	141	142	3.335
142	143	4.254	143	144	3.603	144	145	3.532
145	146	10.586	146	147	1.94	147	148	10.294
148	149	2.414	149	150	1.441	150	151	3.184
151	152	1.42	152	153	6.418	153	154	18.659
154	155	3.583	155	156	20.605	156	157	12.056
157	158	18.916	158	159	3.533	159	160	10.279
160	161	1.941	161	162	8.63	162	163	4.108
163	164	4.157	164	165	4.057	165	166	3.931
166	167	4.059	167	168	4.056	168	169	5.732
169	170	0.606	170	171	2.142	171	172	11.06
172	173	1.461	173	1	13.429			

\*\* Lungimile segmentelor sunt determinate în planul de proiecție Stereo 70 și sunt rotunjite la 1 milimetru.

\*\*\* Distanța dintre puncte este formată din segmente cumulate ce sunt mai mici decât valoarea 1 milimetru.

Extrasul de carte funciară generat prin sistemul informatic integrat al ANCPI conține informațiile din cartea funciară active la data generării. Acesta este valabil în condițiile prevăzute de art. 7 din Legea nr. 455/2001, coroborat cu art. 3 din O.U.G. nr. 41/2016, exclusiv în mediul electronic, pentru activități și procese administrative prevăzute de legislația în vigoare. Valabilitatea poate fi extinsă și în forma fizică a documentului, fără semnătură olografă, cu acceptul expres sau procedural al instituției publice ori entității care a solicitat prezentarea acestui extras.

Verificarea corectitudinii și realității informațiilor conținute de document se poate face la adresa [www.ancpi.ro/verificare](http://www.ancpi.ro/verificare), folosind codul de verificare online disponibil în antet. Codul de verificare este valabil 30 de zile calendaristice de la momentul generării documentului.

**Data și ora generării,**

28/03/2025, 09:38



ROMÂNIA  
MINISTERUL FINANTELOR PUBLICE  
AGENȚIA NAȚIONALĂ DE ADMINISTRARE FISCALĂ  
CERTIFICAT DE ÎNREGISTRARE FISCALĂ

Seria A Nr. 0532645

Denumire/Nume și prenume:  
COMUNA APAHIDA

Domiciliul fiscal: JUD. CLUJ, SAT. APAHIDA COM. APAHIDA,  
STR. LIBERTĂȚII, Nr.122

Emisiei

00000000000000000000000344825830

A

Codul de înregistrare fiscală (C.I.F.):

4485243

Data atribuirii (C.I.F.):

12.08.1983

Data eliberării:

13.10.2008

Cod M.F.P. 14.13.20.99/2

Se utilizează începând cu 01.01.2007

Page 1

Page 1

DIRECȚIA DE SĂNĂTATE PUBLICĂ  
A JUDEȚULUI CLUJ  
Cluj Napoca, str. Constanța nr. 5

Nr. 3640/101

28.IAN. 2025  
Întocmit

NOTIFICARE DE ASISTENȚĂ DE SPECIALITATE DE SĂNĂTATE PUBLICĂ A CONFORMITĂȚII  
(SCOP INFORMATIV)

La cererea COMUNA APAHIDA

în calitate de beneficiar  
cu sediul în Com. Apahida, str. Libertății, nr. 122  
având în vedere prevederile art. 3, alin.4 și art. 18 din Ord. M.S. nr. 1030/2009, completat și modificat cu Ord. M.S. 251/2012  
se notifică conformitatea obiectivului / investiției / activității:  
Reabilitare, modernizare, amenajări exterioare și schimbare destinație din spațiu comercial în gradinită

în baza referatului de evaluare nr. 101/23.01.2025

amplasat în localitatea: Com. Apahida

loc. Apahida, str. Parcului, nr. 1, parter



Nota - beneficiarul se obligă:  
- să anunțe orice modificare față de situația notificată;  
- să aplice și să respecte normele de igienă și sănătate publică în vigoare  
- prezenta notificare este valabilă numai însoțită de documentele vizate spre neschimbare  
Pe parcursul construcției și amenajării, se poate cere consult de specialitate.

DIRECTOR EXECUTIV

Dr. Mihai Moisescu-Goia

COMPARTIMENT  
AVIZE / AUTORIZARE

Dr. Adriana-Luciana Tanase

Page 1

Page 2

**PLAN DE AMPLASAMENT SI DELIMITARE A CORPULUI DE PROPRIETATE**

**Comuna Apahida**  
**ZONA PARTIALA DE INTERVENTIE**  
 CF. NR./NR. CAD. 72893  
 S totala = 9706.00 MP  
 S interventie = 280.00 MP

**Comuna Apahida**  
**UNITATEA U1**  
 CF. NR./NR. CAD. 50899-C1-U1  
 Sc = 206.20 MP  
 Su = 155.35 MP

**Comuna Apahida**  
**CONSTRUCTIA C1**  
 CF. NR./NR. CAD. 50899-C1  
 S = 851 MP

**Comuna Apahida**  
**PARCELA TEREN**  
 CF. NR./NR. CAD. 50899  
 S = 1000 MP

**PROIECTUL CLUJ**  
**PRIMARIA COMUNEI APAHIDA**  
**SI ANEXA**  
**LA CERTIFICATUL DE URBANISM**  
 Nr. 636 din 23.08.2024  
 Arhitect - șef T. 02-03

**LEGENDA**

- limita de proprietate - teren studiat
- construcție existentă C1
- unitate studiată C1-U1
- zona parțială de intervenție CF. NR. 72893
- parcela
- acces

Date tehnice	
S teren cf 50899	= 1000 mp
S teren parțial cf 72893	= 280 mp
S construită existentă C1-U1	= 206.20 mp
S construită propusă C1-U1	= 206.20 mp
S desfasurată existentă C1-U1	= 206.20 mp
S desfasurată propusă C1-U1	= 206.20 mp
S utilă existentă C1-U1	= 155.35 mp
S utilă propusă C1-U1	= 155.35 mp

Proiect: REABILITARE, MODERNIZARE, AMENAJARI EXTERIOARE SI SCHIMBARE DESTINATIE SPATIU IN GRADINITA				Pr. nr. / 2024
Proiectant general SG ARHITIM CONCEPT SRL Borsa, Str. Victoriei, Nr. 21A, Județ ALB 0745 148 237, 0748 970 209		Beneficiar: Comuna Apahida Amplasament: Com. Apahida, Str. Paroului, Nr. 1, Jud. Cluj		Nr. planșă A.3
Calitatea	Nume	Semn.	Scara	PLAN DE SITUATIE PROPUSE
Șef Proiect	arh. Gabriela Stanciu			
Proiectat	arh. Gabriela Stanciu			
Desenat	arh. Gabriela Stanciu			
			Data 08 / 2024	Faza DALI







AGENȚIA PENTRU PROTECȚIA MEDIULUI CLUJ  
Nr. 19320

CLASAREA NOTIFICĂRII  
Nr. 2078/02.10.2024

Ca urmare a solicitării depuse COMUNA APAHIDA, cu sediul/ domiciliul în comuna Apahida, sat Apahida, str. Libertății, nr. 122, jud. Cluj, pentru proiectul „Reabilitare, modernizare, amenajări exterioare și schimbare de destinație din spațiu comercial în grădiniță”, pentru imobilul teren și/sau construcții situat în comuna Apahida, sat Apahida, str. PArcului, nr. 1, identificat prin C.F. nr. 50899 Apahida, jud. Cluj, înregistrată la APM Cluj cu nr. 19320/27.09.2024,

- în urma, analizării documentației depuse, a localizării amplasamentului în planul de urbanism și în raport cu poziția față de arii naturale protejate, zone - tampon, monumente ale naturii, monumente istorice sau arheologice, zone cu restricții de construit, zona costieră

- având în vedere că:

- proiectul propus nu intră sub incidența Legii nr. 292/2018 privind evaluarea impactului anumitor proiecte publice și private asupra mediului;

- proiectul propus nu intră sub incidența art. 28 din Ordonanța de Urgență a Guvernului nr. 57/2007 privind regimul ariilor naturale protejate, conservarea habitatelor naturale, a florei și faunei sălbatice, aprobată cu modificări și completări prin Legea nr. 49/2011, cu modificările și completările ulterioare;

- proiectul propus nu intră sub incidența art. 48 și 54 din Legea apelor nr. 107/1996, cu modificările și completările ulterioare,

Agenția pentru Protecția Mediului Cluj decide:

Clasarea notificării, deoarece proiectul propus nu se supune procedurii de evaluare a impactului asupra mediului.

DIRECTOR EXECUTIV  
Dr. Ing. Grigore CRĂCIUN



ȘEF SERVICIU AAA,  
Ing. Anca CÎMPEAN

Întocmit  
Dr. Ing. Marinela MOTA  
02.10.2024

ȘEF SERVICIU CFM,  
Adina SOCACIU

Întocmit  
cons. Romina LEOCA

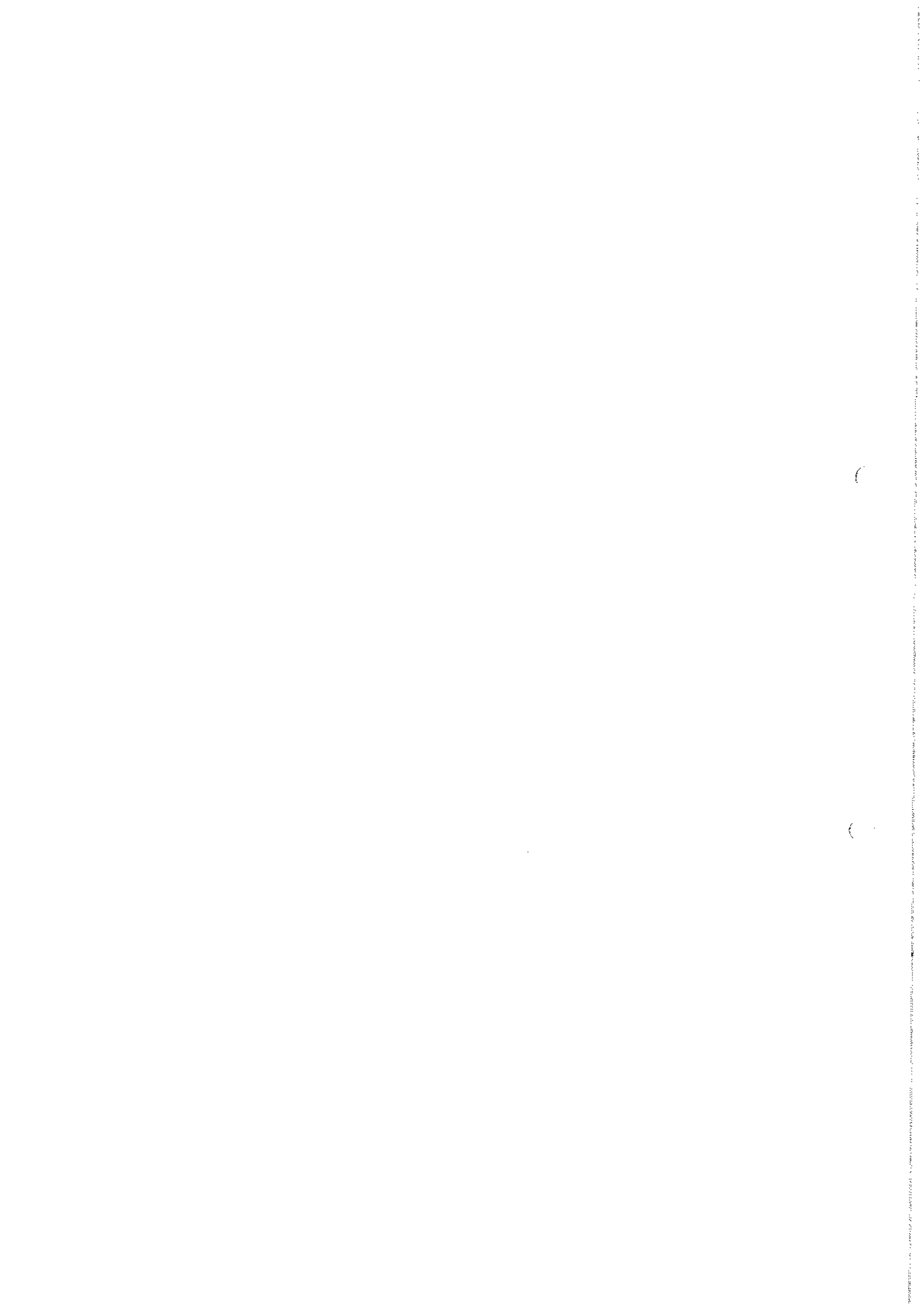

Nume si prenume verificator atestat:  
Arh. MUNTEANU GH. DOINA FLORICA / nr.1303  
Telefon: 0754041717

Nr. 1010 / Data 18.12.2024  
conf. registrului de evidenta

### **REFERAT**

privind verificarea de calitate la cerintele: „B1 - siguranta in exploatare”, „D1 - igiena, sanatatea oamenilor, refacerea si protectia mediului”, „E - izolatie termica, hidrofuga si economia de energie” si „F - protectie impotriva zgomotului”

a proiectului: **REABILITARE, MODERNIZARE, AMENAJARI EXTERIOARE SI SCHIMBARE DESTINATIE DIN SPATIU COMERCIAL IN GRADINITA**  
faza: D.T.A.C.

#### **1. Date de identificare:**

- proiectant general: SC ARHITIM CONCEPT SRL, loc. Borsa, jud. Maramures
- proiectant de specialitate: SC ARHITIM CONCEPT SRL, loc. Borsa, jud. Maramures
- beneficiar: COMUNA APAHIDA
- amplasament: com. Apahida, str. Parcului, nr. 1, jud. Cluj
- data prezentarii proiectului pentru verificare: 18.12.2024; numar proiect 33/2024;

#### **2. Caracteristicile principale ale proiectului si ale constructiei:**

Proiectul propune reabilitarea, modernizarea si schimbarea de destinatie a spatiului comercial de la parter in gradinita.

Regim de inaltime imobl: St+P+3E  
Regim de inaltime studiat: Parter

Se propun urmatoarele functiuni:

- **Parter:** windfang, circulatii, cabinet medical, izolator, grup sanitar izolator, depozit mat.didactic, oficiu personal, grup sanitar, toaleta copii, spatiu tehnic CT, spatiu tehnic ECS, 2 sali;

Structura de rezistenta este cu fundatii din beton si beton armat, cadre din beton armat, inchideri exterioare cu pereti din zidarie de caramida placati cu termosistem, compartimentari interioare cu pereti din zidarie de caramida, pereti din gips carton pe structura metalica si pereti din sticla securizata si laminata, plansee din beton armat peste subsolul tehnic si peste parter.

Constructia este racordata la retelele de utilitati.  
Categoriza de importanta C;  
Clasa de importanta II;  
Aria construita studiata gradinita = 215.84mp;  
Aria desfasurata studiata gradinita = 215.84mp;

**Cerinta B1 - siguranta in exploatare:** s-au prevazut grupuri sanitare pentru copii si personal conform normelor, trasee si cai de evacuare optime, pardoseli antiderapante, parapeti si balustrade conform normelor, iluminare naturala si artificiala, ventilare naturala si artificiala, se asigura securitatea la intruziune si efracție; elementele de compartimentare sunt din materiale durabile. S-au prevazut parapeti de protectie si balustrade proiectate conform normelor, gabaritele normate de circulatii (latimi si inaltime), pante la scari conform normelor. La ferestrele care au parapeti sub 110cm se vor respecta prevederile Normativului NP 068-02 privind proiectarea cladirilor civile din punct de vedere al cerintei de siguranta in exploatare, si anume: - conform art. 2.A.2.5.e. vor fi realizate din geam de siguranta (ochi fix din sticla securizata si laminata). S-a asigurat accesul persoanelor cu dizabilitati.



**Cerinta D1 - igiena, sanatatea oamenilor, refacerea si protectia mediului:** finisajele sunt prevazute conform normelor sanitare in vigoare pentru functiunile aferente; iluminat natural si artificial, ventilare naturala si artificiala, grupuri sanitare pentru copii si personal conform normelor, materiale de constructii corespunzatoare neemitente de radiatii nocive pentru utilizatori, hidroizolatii la grupuri sanitare si placaje din gresie si faianta, pardoseli calde la salile de grupa. Se asigura inaltimi normate, apele meteorice vor fi colectate prin jgheaburi si burlane racordate la reseaua de canalizare, indepartarea gunoaielor menajere cu europubele.

**Cerinta E - izolatie termica, hidrofuga si economia de energie:** se asigura prin grosimea peretilor exteriori placati cu termosistem polistiren expandat ignifugat 15cm, termofonoizolatie vata bazaltica 15cm la intradosul planseului peste parter, termofonoizolatie vata bazaltica 15cm la intradosul planseului peste subsolul tehnic, termofonoizolatie vata minerala la peretii de compartimentare din gips carton pe structura metalica, hidroizolatii orizontale la pereti, hidroizolatii la bai, colectarea apelor meteorice prin jgheaburi si burlane racordate la reseaua de canalizare. Se prevede tamplarie etansa din aluminiu cu geam termoizolant. Se prevad hidroizolatii la fundatii, socluri, pereti, pardoseli.

**Cerinta F - protectie impotriva zgomotului:** se asigura izolarea fonica prin termofonoizolatii la pereti, plansee, placari si prin asigurarea etanseitatii finisajelor si a tamplariei termoizolante. S-a prevazut fonoizolatie vata bazaltica 15cm la intradosul planseului peste subsolul tehnic. S-a prevazut fonoizolatie vata bazaltica 15cm la intradosul planseului peste parter. Peretii de compartimentare din gips carton sunt prevazuti cu fonoizolatie vata minerala.

### **3. Documente ce se prezinta la verificare:**

- Memoriul elaborat de proiectant in care se prezinta solutia adoptata pentru respectarea cerintei verificate
- Plansele desenate in care se prezinta solutia constructiva.
- Alte documente.

### **4. Concluzii asupra verificarii:**

- a) In urma verificarii se considera proiectul corespunzator pentru faza verificata semnandu-se si stampilandu-se conform indrumatorului.

Am predat 3 exemplare  
Investitor/Proiectant

Am primit 3 exemplare  
Verificator tehnic atestat,  
Arh. MUNTEANU GH. DOINA FLORICA

Doina-Florica  
Munteanu

Doina-Florica Munteanu  
B1, D1, E, F; MLPTL; Seria V  
Nr. 1303; Verificator de  
proiecte  
2024.12.19 15:12:10 +02'00'

Numele și prenumele verficatorului atestat  
**Prof. dr. ing. MIRCEA Călin**  
Ciortea 7/114, Cluj-Napoca

Anexa 2a  
Nr. 2855 Data 20.12.2024

## REFERAT

- privind verificarea de calitate la cerința Rezistență și Stabilitate
- a proiectantului: TESSERACT MODEL S.R.L.
- proiect nr. 113/2024

### 1. Date de identificare

- proiectant general : ARHITIM CONCEPT S.R.L
- beneficiar: COMUNA APAHIDA
- amplasament: Jud. Cluj,, Com. Apahida, Str. Parcului, Nr. 1,

### 2. Caracteristicile principale ale proiectului și ale construcției

REALIBITARE, MODERNIZARE, AMENAJARI EXTERIOARE SI SCHIMBARE DESTINATIE SPATIU GRADINITA

### 3 Documentele ce se prezintă la verificare

Memoriu tehnic de rezistentă

Planse desenate: conf. borderou

### 4 Criterii pentru satisfacerea cerinței

- 4.1 Încadrarea în zona seismică: zona cu  $a_g=0.10g$ ,  $T_c=0.7s$ ;
- 4.2 Stabilirea categoriei de importanță: C
- 4.3 Stabilirea clasei de importanță: III
- 4.4 Preluarea datelor din avizul geotehnic: nu
- 4.5 Soluții de fundații:.
- 4.6 Soluții de protecție față de agresivitatea solului, mediului și activităților curente: -;
- 4.7 Concepția ansamblului structural și stabilitatea elementelor de compartimentare: Pentru schimbarea destinației etajului parter se propun ca si interventii modificarea zidariilor interioare si exterioare, si desfiintarea a 3 hornuri existente doar in zona parter
- 4.9 Calitatea materialelor utilizate:
- 4.10 Rezolvarea la nivel de detaliu: -
- 4.11 Competitivitatea pieselor scrise și desenate: proiect complet faza DTAC+PT
- 4.12 Alte criterii:

### 5. Concluzii asupra verificării

În urma verificării se consideră proiectul corespunzător, semnându-se și ștampilându-se conform îndrumătorului.

Am primit 2 exemplare  
Proiectant  
ing. OSAN MIHAELA

Am predate 2 exemplare  
Verificator tehnic atestat  
prof. dr. ing. Călin Mircea



Digitally signed by CALIN-GRIGORE-RADU MIRCEA  
Reason: Verificator de proiecte A1; Seria B, Nr. 7142  
Date: 2024.12.20 13:11:57 +02'00'



## REFERAT nr. 099 / 19.03.2025

Privind verificarea de calitate la cerinta **Is - Instalații sanitare aferente construcțiilor**, conform cu Legea 10/95 privind calitatea în construcții pentru:

### 1.Date de identificare

Specialitatea: Instalatii sanitare – Is	
Denumirea investitiei:	REABILITARE, MODERNIZARE, AMENAJARI EXTERIOARE SI SCHIMBARE DESTINATIE SPATIU IN GRADINITA
Amplasament:	Comuna Apahida, Str. Parcului nr. 1, jud. Cluj
Nr. Proiect:	001/2025
Faza:	PT+DE
Proiectant:	KEMP CONSTRUCTII-INSTALATII S.R.L. ing. Edmond Kreibik
Investitor/Beneficiar:	Comuna Apahida
Data prezentarii proiectului la verificat:	19.03.2025

### 2.Caracteristile principale ale proiectului

Proiectul tratează următoarele lucrări:

- Instalatii de alimentare cu apa rece
- Instalatii de distributie apa rece si apa calda
- Instalații de canalizare ape menajere
- Instalații de canalizare ape pluviale

### 3.Documentele care s-au prezentat la verificare:

Parti scrise

Planșele desenate în care se prezintă soluția tehnică.

### 4..Concluzii asupra verificarii:

In urma verificarii se considera proiectul corespunzator criteriilor de exigenta pentru faza verificata.

S-a semnat si s-a stampilat conform dispozitiilor legale.

Am primit 2 exemplare  
din referatul de verificare:

Investitor/proiectant

Am predat 2 exemplare  
din referatul de verificare:

Ing. MICLAUS RADU  
Verificator de proiecte atestat Is, Nivelul I

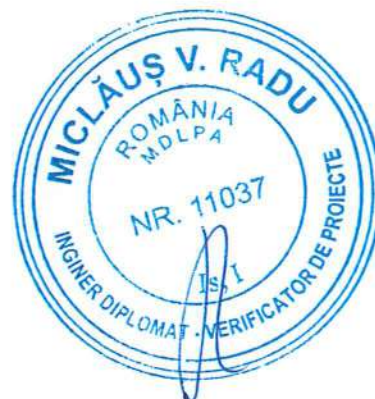





Ing. MICLAUS RADU

Cluj-Napoca, str. Actorului, nr. 11, tel: 0733012663, e-mail: miclausradu@gmail.com

Verificator de proiecte atestat – certificat seria CA V, nr. 10279, domeniul de atestare: It, Nivelul I

## REFERAT nr. 086 / 19.03.2025

Privind verificarea de calitate la cerinta It - instalații termice aferente construcțiilor:  
**instalații de încălzire și instalații de ventilare-climatizare**, conform cu Legea 10/95 privind  
calitatea in constructii pentru:

### 1.Date de identificare

Specialitatea:Instalatii termice – It	
Denumirea investitiei:	REABILITARE, MODERNIZARE, AMENAJARI EXTERIOARE SI SCHIMBARE DESTINATIE SPATIU IN GRADINITA
Amplasament:	Comuna Apahida, Str. Parcului nr. 1, jud. Cluj
Nr. Proiect:	001/2025
Faza:	PT+DE
Proiectant	KEMP CONSTRUCTII INSTALATII S.R.L. ing. Edmond Kreibik
Investitor/Beneficiar:	Comuna Apahida
Data prezentarii proiectului la verificat:	19.03.2025

### 2.Caracteristile principale ale proiectului

Proiectul tratează următoarele lucrari:

- Instalatii de preparare agent termic
- Instalatii de incalzire
- Instalatii de climatizare
- Instalatii de ventilare

### 3.Documentele care s-au prezentat la verificare:

Parti scrise

Planșele desenate în care se prezintă soluția tehnică.

### 4..Concluzii asupra verificarii:

**In urma verificarii se considera proiectul corespunzator criteriilor de exigenta pentru faza verificata.**

**S-a semnat si s-a stampilat conform dispozitiilor legale.**

Am primit 2 exemplare  
din referatul de verificare:

Investitor/proiectant

Am predat 2 exemplare  
din referatul de verificare:

Ing. MICLAUS RADU  
Verificator de proiecte atestat It, Nivelul I





Ing. MICLAUS RADU

Cluj-Napoca, str. Actorului, nr. 11, tel: 0733012663, e-mail: miclausradu@gmail.com

Verificator de proiecte atestat – certificat seria CA V, nr. 10891, domeniul de atestare: Ie, Nivelul I

## REFERAT nr. 096 / 19.03.2025

Privind verificarea de calitate la cerinta **Ie - Instalații electrice aferente construcțiilor**, conform cu Legea 10/95 privind calitatea în construcții pentru:

### 1.Date de identificare

Specialitatea: Instalatii electrice – Ie	
Denumirea investitiei:	REABILITARE, MODERNIZARE, AMENAJARI EXTERIOARE SI SCHIMBARE DESTINATIE SPATIU IN GRADINITA
Amplasament:	Comuna Apahida, Str. Parcului nr. 1, jud. Cluj
Nr. Proiect:	07.09.24
Faza:	PT+DE
Proiectant:	DATA LOGIC 29 S.R.L. SC SYSTEL SOLUTIONS SRL ing. Iulian GRIGORE
Investitor/Beneficiar:	Comuna Apahida
Data prezentarii proiectului la verificat:	19.03.2025

### 2.Caracteristile principale ale proiectului

Proiectul tratează următoarele lucrări:

- Instalații de alimentare cu energie electrică
- Instalatii electrice pentru alimentarea receptoarelor cu rol de siguranta la foc
- Instalatii de iluminat normal si de siguranta
- Instalatii de prize si putere
- Instalatii de protecție
- Instalații de detectare, semnalizare și avertizare la incendiu
- Instalatii de curenti slabi – voce-date

### 3.Documentele care s-au prezentat la verificare:

Parti scrise

Planșele desenate în care se prezintă soluția tehnică.

### 4..Concluzii asupra verificarii:

In urma verificarii se considera proiectul corespunzator criteriilor de exigenta pentru faza verificata.

S-a semnat si s-a stampilat conform dispozitiilor legale.

Am primit 2 exemplare  
din referatul de verificare:

Investitor/proiectant

Am predat 2 exemplare  
din referatul de verificare:

Ing. MICLAUS RADU  
Verificator de proiecte atestat Ie, Nivelul I

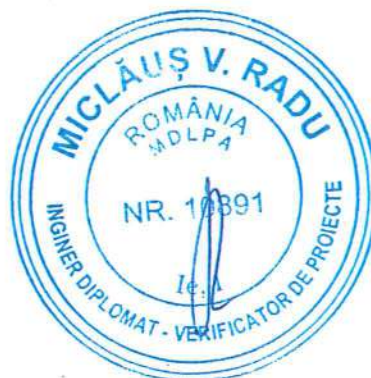

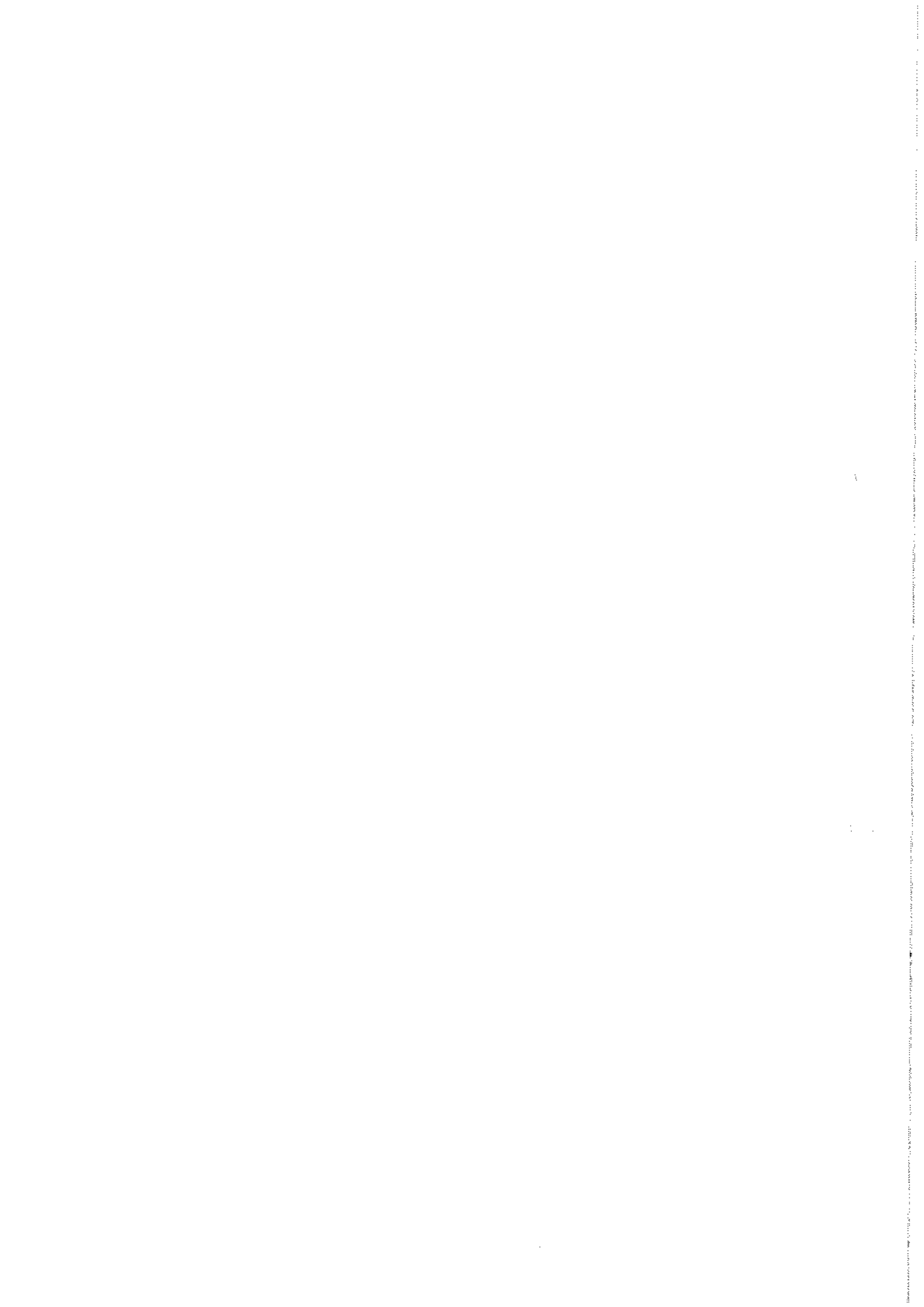

**EXPERTIZĂ TEHNICĂ PRIVIND REABILITARE,  
MODERNIZARE, AMENAJĂRI EXTERIOARE ȘI  
SCHIMBARE DESTINAȚIE SPAȚIU ÎN GRĂDINIȚĂ –  
CLĂDIRE STR. PARCULUI, NR.1, COM. APAHIDA, JUD.  
CLUJ**

**BENEFICIAR: COMUNA APAHIDA**

**EXPERTIZA NR. 300A**



Digitally signed by  
VASILE PACURAR  
Reason: Expert  
tehnic, Legitimatie  
SS E367  
Date: 2025.03.24  
10:25:23 +02'00'

**- Decembrie 2024 -**

---

ARTIFEX ENGINEERING SRL – servicii de proiectare, expertizare, audit,  
consultanță și încercări în construcții

Str. Prof. Ciortea, nr. 7/114, 400317 Cluj-Napoca

Tel. +40.(0)728.955595, Fax. +40.(0)364.816864

Activități certificate:  ISO 9001:2008 ♦ ISO 14001:2005 ♦ OHSAS 18001



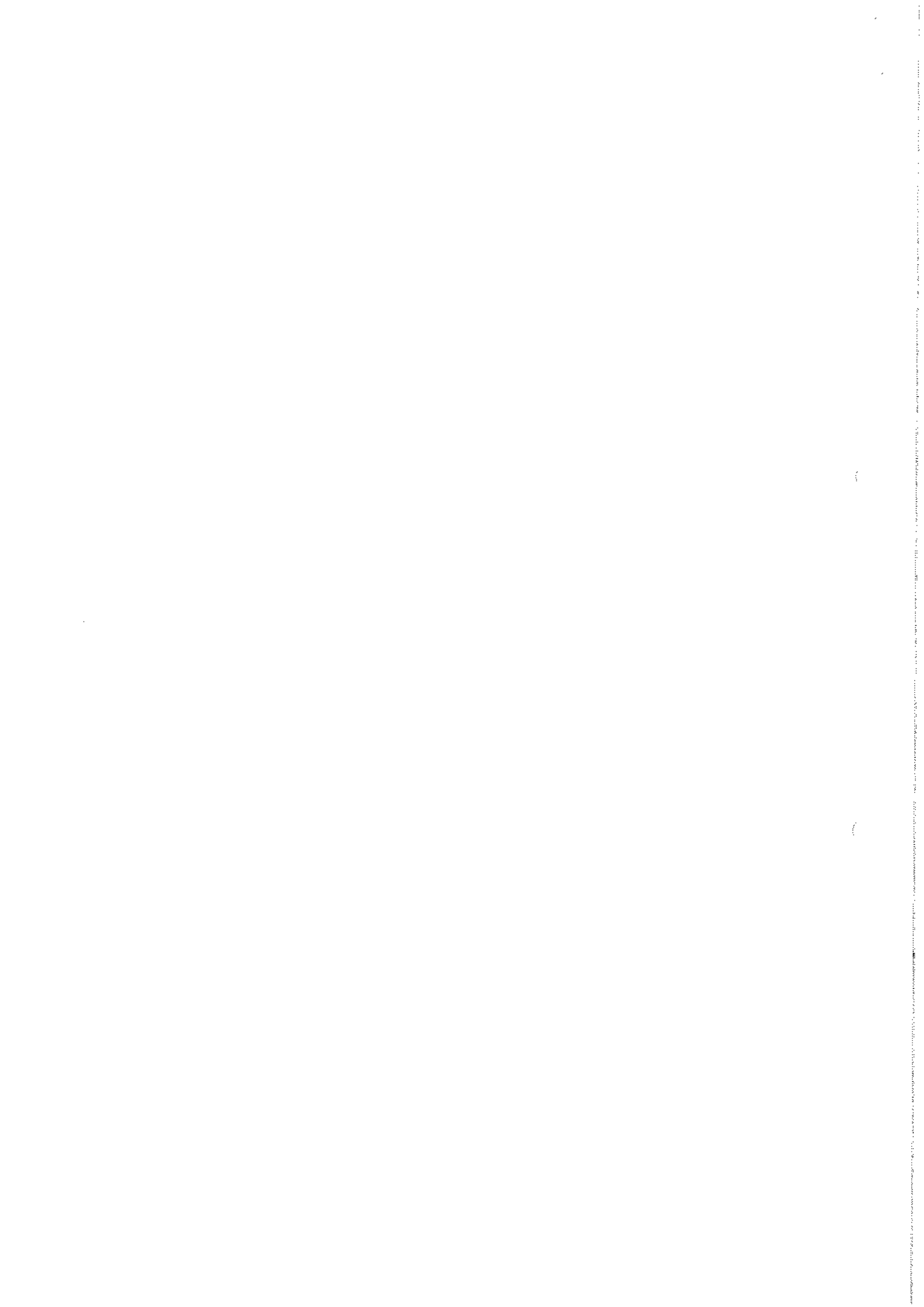



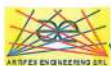

## **CUPRINS**

1. RAPORT SINTETIC
2. RAPORT DE EXPERTIZĂ TEHNICĂ
3. RELEVU FOTO

ANEXĂ

LEGITIMAȚIE ȘI ATESTAT EXPERT TEHNIC

$\mu_{1,1}$  $\mu_{2,1}$

# Evaluare seismică

# Raport sintetic

Denumirea lucrării:	EXPERTIZĂ TEHNICĂ PRIVIND REABILITARE, MODERNIZARE, AMENAJĂRI EXTERIOARE ȘI SCHIMBARE DESTINAȚIE SPAȚIU ÎN GRĂDINIȚĂ – CLĂDIRE STR. PARCULUI, NR.1, COM. APAHIDA, JUD. CLUJ				
Scopul expertizei:	Analiza structurii de rezistență a clădirii din str. Parcului, nr.1, com. Apahida, jud. Cluj din punctul de vedere al asigurării cerinței de rezistență și stabilitate în vederea implementării proiectului de reabilitare, modernizare, amenajări exterioare și schimbare destinație spațiu în grădiniță, faza DTAC nr. 33/2024, elaborat de S.C. ARHITIM CONCEPT SRL, cu respectarea prevederilor Legii nr. 10/1995 privind calitatea în construcții				
Data expertizei:	Decembrie 2024				
Expert tehnic:	prof. univ. dr. ing. Păcurar Vasile	Legitimatie:	SS E367 din 07.12.1993		
Adresa:	str. Parcului, nr.1, com. Apahida, jud. cluj				
Categoria de importanta (HG 766/1997):				C	
Clasa de importanta și expunere la cutremur (PI00-I):				III	
Anul construirii:	1989				
Funcțiunea clădiri:	Activități de învățământ				
Înălțimea suprateană totală (m):	12.52 m	Numar de niveluri:	5 –S+P+3E		
Suprafața construită (mp):	851	Suprafața desfășurată (mp):	3404		
Sistemul structural:	structură duală cu cadre din beton armat preponderente				
Componente nestructurale:	Pereți compartimentare				
Acțiunea seismică (probabilitate de depășire în 50 de ani)	SLS	70%	SLU	30 %	
Verificarea la starea limita ultima:					
Metodologia de evaluare prin calcul folosita (P100-3):			I	2	3
Gradul de indeplinire a condițiilor de alcătuire seismică, R1 :	100				
Gradul de afectare structurală, R2 :	99				
Gradul de asigurare structurală seismică, R3:	100				
Clasa de risc seismic în care a fost încadrata construcția:	I	II	III	IV	
Descrierea clasei de risc seismic:	Clădire la care răspunsul seismic așteptat este similar celui obținut la construcțiile proiectate pe baza prescripțiilor în vigoare, fiind necesare intervenții structurale și următoarele lucrări				
Verificarea la starea limita de serviciu:	Clădirea are o performanță adecvată				
Concluzii:	<p>Pentru susținerea hornurilor de la etajele superioare se vor realiza cadre metalice care vor descarca pe grinzile de beton. Lucrarile de interventie se vor realiza în baza unui proiect tehnic verificat</p> <p>Urmare a investigațiilor efectuate, se desprind următoarele concluzii:</p> <p>pentru clădirea investigată se stabilește clasa de risc seismic Rs IV, care cuprinde construcțiile la care răspunsul seismic așteptat este similar celui obținut la construcțiile proiectate pe baza prescripțiilor în vigoare;</p> <p>intervențiile propuse prin proiectul nr. 33/2024 faza DTAC nu sunt de natură a influența încadrarea clădirii din punctul de vedere al riscului seismic și al altor hazarduri, respectiv situații curente de proiectare.</p>				
Necesitatea lucrărilor de interventie:	Da		Nu		
Clasa de risc seismic după efectuarea lucrărilor de intervenție:	I	II	III	IV	

EXPERT TEHNIC MLPAT,  
prof. dr. ing. Păcurar Vasile



Digitally signed by  
VASILE PACURAR  
Reason: Expert tehnic,  
Legitimatie SS E367  
Date: 2025.03.24  
10:25:36 +02'00'

**RAPORT DE EXPERTIZĂ TEHNICĂ PRIVIND REABILITARE,  
MODERNIZARE, AMENAJĂRI EXTERIOARE ȘI SCHIMBARE  
DESTINAȚIE SPAȚIU ÎN GRĂDINIȚĂ – CLĂDIRE STR.  
PARCULUI, NR.1, COM. APAHIDA, JUD. CLUJ**

## 1. OBIECTUL SI SCOPUL EXPERTIZEI

Prezenta expertiză tehnică are ca scop analiza structurii de rezistență a clădirii din str. Parcului, nr.1, com. Apahida, jud. Cluj (vezi Figura 1 și Releveu Foto) din punctul de vedere al asigurării cerinței de rezistență și stabilitate în vederea implementării proiectului de reabilitare, modernizare, amenajări exterioare și schimbare destinație spațiu în grădiniță, faza DTAC nr. 33/2024, elaborat de S.C. ARHITIM CONCEPT SRL, cu respectarea prevederilor Legii nr. 10/1995 privind calitatea în construcții.

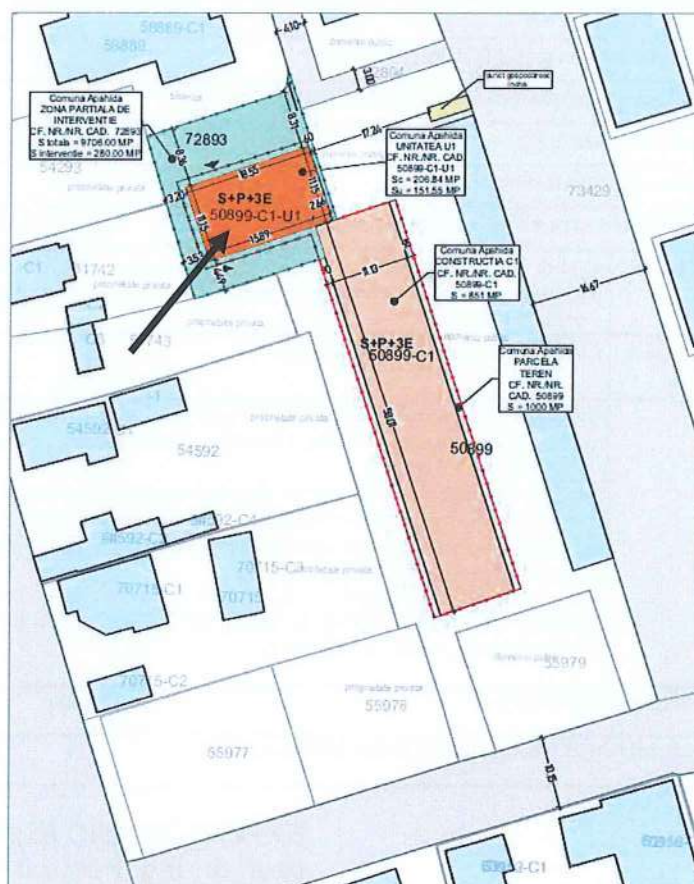

**Fig. 1** Amplasament clădire expertizată



## 2. REGLEMENTĂRI LEGISLATIVE ȘI TEHNICE

Elaborarea prezentei expertize tehnice este fundamentată de următorul cadru legislativ:

- Legea nr. 10 din 1995 privind calitatea în construcții;
- Legea nr. 372/2005 privind performanța energetică a clădirilor;
- HG nr. 925/1995 privind regulamentul de verificare și expertizare tehnică de calitate a proiectelor, a execuției lucrărilor și a construcțiilor;
- P100-1/2013 Cod de proiectare seismică – Partea I – Prevederi de proiectare pentru clădiri;
- **P100-3/2019 Cod de proiectare seismică – Partea III – Prevederi pentru evaluarea seismică a clădirilor existente;**
- **C 254-2017: Îndrumător privind cazuri particulare de expertizare tehnică a clădirilor pentru cerința fundamentală «rezistență mecanică și stabilitate**
- CR 1-1-3-2012 Cod de proiectare. Evaluarea acțiunii zăpezii asupra construcțiilor;
- CR 0-2012 Cod de proiectare. Bazele proiectării structurilor în construcții;
- CR 1-1-4-2012 Cod de proiectare. Bazele proiectării și acțiunii asupra construcțiilor. Acțiunea vântului;
- NP 112/2014 – Normativ pentru proiectarea structurilor de fundare directă;
- CR 6-2013 Cod de proiectare pentru structuri din zidărie;
- SR EN 1990:2004 Eurocod: Bazele proiectării structurilor;
- SR EN 1992-1-1:2004 Eurocod 2: Proiectarea structurilor de beton. Partea 1-1: Reguli generale și reguli pentru clădiri;
- SR EN 1996-1-1:2006 Eurocod 6: Proiectarea structurilor de zidărie. Partea 1-1: Reguli generale pentru construcții de zidărie armată și nearmată;
- SR EN 1998-1 Eurocod 8: Proiectarea structurilor pentru rezistența la cutremur. Partea 1: Reguli generale, acțiuni seismice și reguli pentru clădiri;

## 3. ACTIVITĂȚI DERULATE PENTRU ÎNTOCMIREA EXPERTIZEI

S-au derulat următoarele activități:

- studiul documentației relevante pusă la dispoziție de beneficiar;
- efectuarea unor inspecții tehnice cu studiul vizual degradărilor, loviri și zgârieri ușoare;
- scanări electromagnetice cu metoda georadar pentru analiza omogenității materialelor și armarea elementelor;
- analiza informațiilor și elaborarea documentației prezentei expertize tehnice.

## 4. DATE CARE AU STAT LA BAZA EXPERTIZEI TEHNICE

Datele care stau la baza elaborării prezentei expertize tehnice sunt:

- proiect nr. 33/2024, fatza DTAC elaborat de S.C. ARHITIM CONCEPT SRL ;
- constatări/măsurători cu privire la geometrie, starea tehnică a materialelor etc.

## 5. CARACTERIZAREA AMPLASAMENTULUI (CONDIȚII DE HAZARD)

Hazardul seismic în județul Cluj se datorează în principal cutremurelor istorice de suprafață (vezi Tabelul 1) și cutremurelor vrâncene cu focare de adâncimi medii (vezi Tabelul 2). Seismicitatea recentă este corelată cu seismicitatea istorică ( $I \leq 8$  °MSK, cum se prezintă în Figurile 2 și 3).

Potrivit normativului P 100-1/2013 *Cod de proiectare seismică, part. I: Prevederi de proiectare pentru clădiri* clădirea este amplasată într-o zonă seismică cu accelerația de proiectare  $a_g=0.10g$  și o perioadă de colț a terenului  $T_c=0.7$  s.

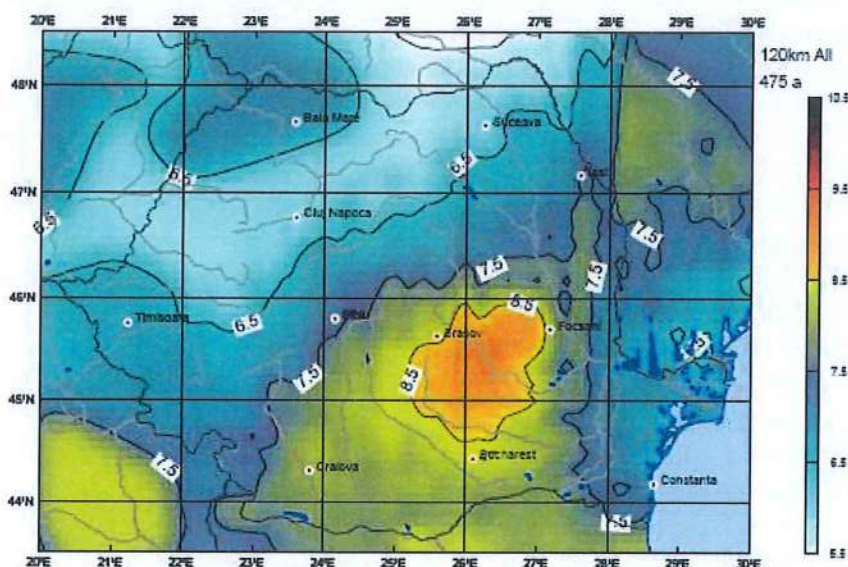

Fig. 2 Riscul seismic în România pe scara MSK pentru o perioadă de recurență de 465 ani

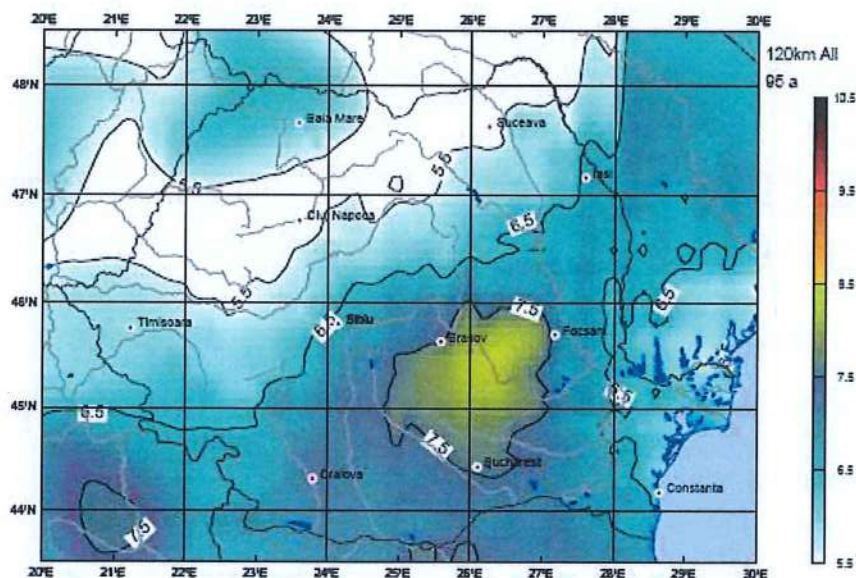

Fig. 3 Riscul seismic în România pe scara MSK pentru o perioadă de recurență de 95 ani



**Tab. 1** Cutremure între 1700-1995 în arealul Zalău-Cluj-Târgu Mureș

Anul	Luna	Ziua	Ora	Lat	Long	Adâncime focar [km]	Ms	I <sub>0</sub> [°MSK]
1786	2	15	2	46.77	23.59	-	5.2	7.5
1835	12	3	2	47.14	24.5	-	2.2	3
1836	12	29	1	47.19	23.06	-	2.9	4
1890	10	24	2	46.91	23.1	-	3.5	5
1890	12	13	1	46.77	23.59	-	2.2	3
1904	3	7	2	46.54	23.75	-	2.2	3
1904	8	13	1	47.15	24.31	-	2.2	3
1904	8	13	12	47.09	24.26	-	2.9	4
1911	10	18	13	46.78	23.1	-	3.2	4.5
1911	10	26	19	46.79	24.17	-	2.5	3.5
1911	10	28	23	46.79	24.17	-	1.8	2.5
1911	10	29	1	46.76	24.19	-	2.5	3.5
1979	5	30	10	46.53	23.63	-	1.7	-
1983	9	9	9	46.61	23.6	-	1.6	-
1984	9	19	14	46.61	23.64	12	2.2	-
1985	6	7	7	46.7	23.2	-	2.3	-
1989	3	21	14	46.56	23.51	-	2.4	-
1991	9	26	10	46.52	23.47	4	3.6	-

**Tab. 2** Caracteristici ale cutremurelor vrâncene

Data cutremurului	Adâncime focar [km]	Ms	I <sub>0</sub> [°MSK]
10.11.1940	133	7.4	9
04.03.1977	109	7.2	8-9
30.08.1986	133	7.0	8
30.05.1990	89-91	6.7	8

Alți factori de hazard sunt acțiunile climatice, care reglementează amplasamentul clădirii potrivit *Cod de proiectare. Evaluarea acțiunii zăpezii asupra construcțiilor*, indicativ CR 1-1-3/2012, într-o zonă cu valoarea caracteristică a încărcării din zăpadă pe sol de 1.50 kN/m<sup>2</sup>, și într-o zonă cu valoarea caracteristică a presiunii de referință a vântului de 0.50 kPa în raport cu *Cod de proiectare. Evaluarea acțiunii vântului asupra construcțiilor*, indicativ CR 1-1-4/2012.

## 6. DESCRIEREA CLĂDIRII (DATE REFERITOARE LA OBIECTUL EXPERTIZEI)

### 6.1 Încadrarea clădirii

Potrivit HG 766/1997 clădirea este o construcție de importanță normală (categoria C), iar în conformitate cu normativul CR0-2012 *Cod de proiectare. Bazele proiectării construcțiilor*, clădirea se încadrează în clasa de importanță/expunere III - Clădiri de tip curent, care nu aparțin celorlalte clase.

Conform P 100-1/2013 *Cod de proiectare seismică – Partea I – Prevederi de proiectare pentru clădiri* ( $\gamma_{1,e}=1.00$ ), CR 1-1-3/2012 *Cod de proiectare. Evaluarea acțiunii zăpezii asupra construcțiilor* ( $\gamma_{1,s}=1.00$ ) și CR 1-1-4/2012 *Cod de proiectare. Evaluarea acțiunii vântului asupra construcțiilor* ( $\gamma_{1,w}=1.00$ ) clădirea prezintă aceeași clasă.

## 6.2 Descrierea clădirii

Clădirea a fost construită în anii 1989. Clădirea are un regim de înălțime S+P+3E cu dimensiunea în plan de aproximativ 11.45m x 18.85m, cu o suprafață construită în plan de 851.0 m<sup>2</sup> și o suprafață construită desfășurată de 3404.0 m<sup>2</sup>. Infrastructura clădirii este de tip radier general cu elevații, podeste și rampe intermediare de beton armat. Suprastructura este de tip structură duală cu cadre preponderente. Planșeele și rampele de scară sunt de beton armat. Acoperișul este de tip terasă.

Clădirea are o conformare antiseismică corespunzătoare, prezentând în plan un contur regulat, continuitate pe verticală și planșee cu efect de șaibă. Clădirea a fost proiectată conform reglementărilor tehnice în vigoare.

## 6.3 Intervenții propuse prin proiectul nr. 08/2023

Prin proiectul 33/2024faza DTAC, elaborat de S.C. ARHITIM CONCEPT SRL se propune desființarea parțială a compartimentarilor interioare de la parterul imobilului 50899-C1-U1, construirea de noi compartimentari (pereți din categoria 1, cu rigiditate redusă la acțiuni în planul lor) și schimbarea destinației parterului din spațiu comercial în grădiniță

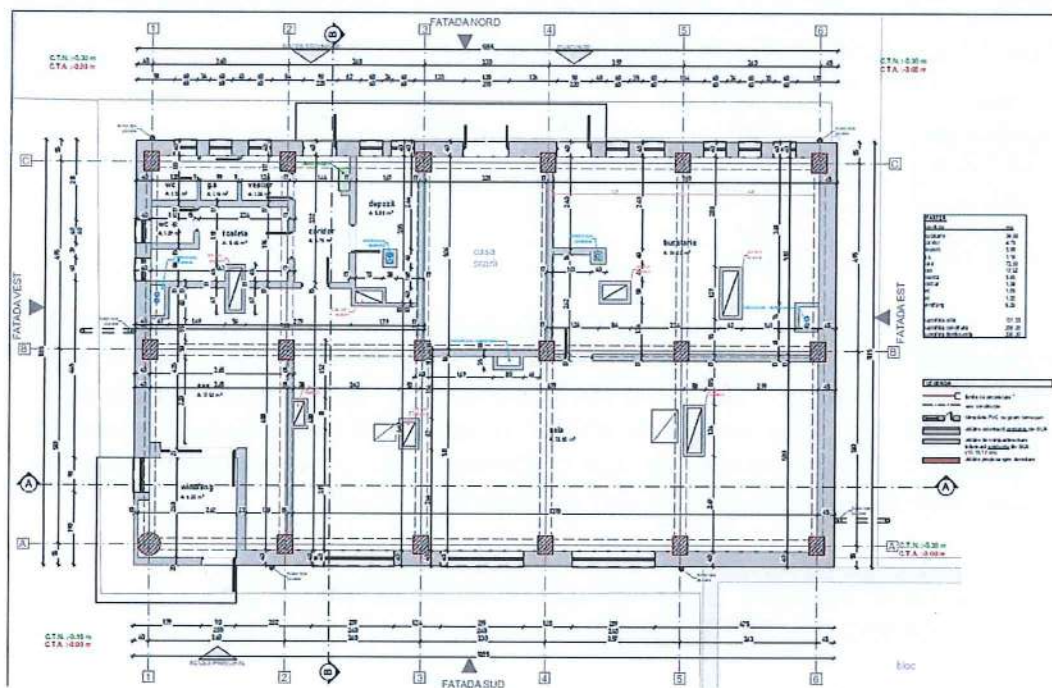
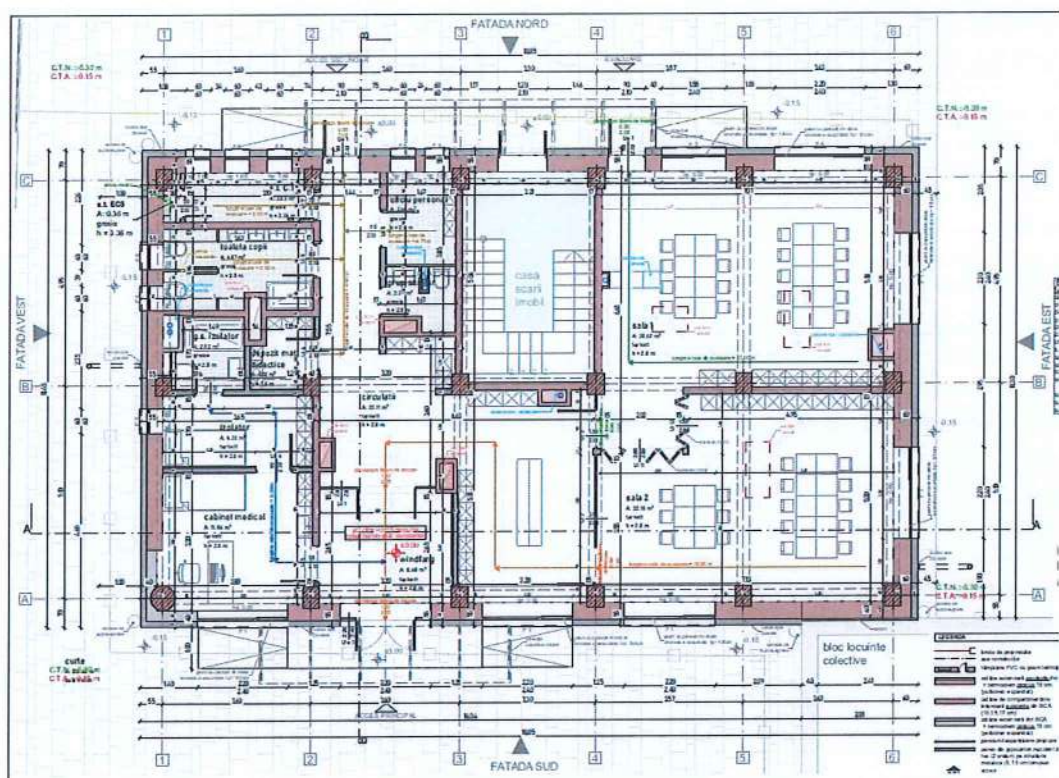

Fig. 4 Plan existent





**Fig. 5** Plan parter propus

## 7. NIVELUL DE CUNOȘTERE

Conform P 100-3/2019 punctul 4.3, nivelul de cunoaștere considerat este KL3 (cunoaștere completă)  $\Rightarrow CF=1.0$  (factorul de încredere).

## 8. METODOLOGIA DE EVALUARE

Considerând elementele prezentate mai sus, conform P 100-3/2019 punctul 2.3 și anexa D metodologia de investigare stabilită este metodologia de nivel 2, care prevede:

- evaluarea calitativă detaliată;
- evaluarea cantitativă bazată pe un calcul structural elastic și factori de comportare;
- evaluare prin calcul pentru acțiunea seismică perpendiculară pe planul pereților.

Potrivit C 254-2017 punctul 3.3.1, evaluarea cantitativă și prin calcul nu este necesară având în vedere perioada proiectării și construirii, respectiv specificul compartimentărilor propuse.

**9. GRADUL DE ÎNDEPLINIRE A CONDIȚIILOR DE ALCĂȚUIRE SEISMICĂ R1 (EVALUAREA ALCĂȚUIRII SEISMICE)**

Criteriul	Criteriul este îndeplinit	Criteriul nu este îndeplinit	
		neîndeplinire moderată	neîndeplinire majoră
(i) Condiții privind configurația structurii	Punctaj maxim: 50 puncte		
	50	30-50	0-29

Traseul încărcărilor este continuu	6		
Sistemul este redundant	6		
Nu există niveluri slabe din pdv al rezistenței	6		
Nu există niveluri flexibile	6		
Modificări ale dimensiunilor de la nivel la nivel	6		
Nu există discontinuități pe verticală	5		
Există diferențe între masele de nivel mai mari de 50 %	5		
Efectele de torsiune de ansamblu sunt moderate	5		
Infrastructura (fundațiile) este în măsură să transmită la teren forțele verticale și orizontale	5		
Punctaje parțiale	50	0	0
Punctaj total	50		
<b>(ii) Condiții privind interacțiunile structurii</b>	<b>Punctaj maxim: 10 puncte</b>		
	10	5-10	0-4
Distanțele până la clădirile vecine depășește dimensiunea minimă de rost conform P100-1/2013	3		
Planșeele intermediare (supantele) au o structură laterală proprie sau sunt ancorate adecvat de structura principală	2		
Pereții nestructurali sunt izolați (sau legați flexibil) de structură	2		
Există stâlpi captivi scurți	3		
Punctaje parțiale	5	0	0
Punctaj total	10		
<b>(iii) Condiții privind alcătuirea (armarea) elementelor structurale</b>	<b>Punctaj maxim: 30 puncte</b>		
	30	20-29	0-19
<b>(a) Cadre de beton armat</b>			
Ierarhizarea rezistențelor elementelor structurale asigură dezvoltarea unui mecanism favorabil de disipare a energiei seismice: la fiecare nod suma momentelor capabile ale stâlpilor este mai mare decât suma momentelor capabile ale grinzilor	3		
Încărcarea axială de compresiune a stâlpilor este moderată: $v \leq 0.55$	3		
În structură nu există stâlpi scurți: raportul între înălțimea secțiunii și înălțimea liberă a stâlpului este $< 0.30$	3		
Rezistența la forța tăietoare a elementelor este suficientă pentru a se putea mobiliza rezistența la încovoiere la extremitățile grinzilor și stâlpilor	3		
Înnădirile armăturilor în stalpi se dezvoltă pe 40 diametre, cu etrieri la distanța 10 d pe zona de înnădire	3		
Înnădirile armăturilor din grinzi se realizează în afara zonelor critice	3		
Etrierii în stâlpi sunt dispuși astfel încât fiecare bară verticală se află în colțul unui etrier (agrafe)	2		
Distanțele între etrieri în zonele critice ale stâlpilor nu depășesc 10 diametre, iar în restul stâlpului $\frac{1}{4}$ din latură	2		
Distanțele între etrieri în zonele plastice ale grinzilor nu depășesc 12 diametre și $\frac{1}{2}$ din lățimea grinzii	2		
Armarea transversală a nodurilor este cel puțin cea necesară în zonele critice ale stâlpilor	2		



Rezistența grinzilor la momente pozitive pe reazeme este cel puțin 30% din rezistența la momente negative în aceeași secțiune La partea superioară a grinzilor sunt prevăzute cel puțin 2 bare continue (neîntrerupte în deschidere)	2		
	2		
Punctaje parțiale	30	0	0
Punctaj total	30		
<i>(iv) Condiții referitoare la planșee</i>	<i>Punctaj maxim: 30 puncte</i>		
	10	6-9	0-5
Placa planșeelor cu o grosime $\geq 100$ mm este realizată din beton armat monolit sau din predale prefabricate cu o suprabetonare adecvată	3		
Armăturile centurilor și armăturile distribuite în placă asigură rezistența necesară la încovoiere și forța tăietoare pentru forțele seismice aplicate în planul planșeului	3		
Forțele seismice din planul planșeului pot fi transmise la elementele structurii verticale (pereți, cadre) prin eforturi de lunecare și compresiune în beton, și/sau prin conectori și colectori din armături cu secțiune suficientă	2		
Golurile în planșeu sunt bordate cu armături suficiente, ancorate adecvat.	2		
Punctaje parțiale	10	0	0
Punctaj total	10		
<b>R<sub>1</sub></b>	<b>100</b>		

## 10. GRADUL DE AFECTARE STRUCTURALĂ R2 (EVALUAREA AFECTĂRII STRUCTURALE)

Criteriu	Criteriul este îndeplinit	Criteriul nu este îndeplinit	
		neîndeplinire moderată	neîndeplinire majoră
<i>(i) Degradări produse de acțiunea cutremurului</i>	<i>Punctaj maxim: 50 puncte</i>		
	50	26-49	0-25
Fisuri și deformații remanente în zonele critice (zonele plastice) ale stălpilor, pereților și grinzilor	7		
Fracturi și fisuri remanente înclinate produse de forța tăietoare în grinzi	7		
Fracturi și fisuri longitudinale deschise în stalpi și/sau pereți produse de eforturi de compresiune	6		
Fracturi sau fisuri înclinate produse de forța tăietoare în stalpi și/sau pereți	6		
Fisuri de forfecare produse de lunecarea armăturilor în noduri	6		
Cedarea ancorajelor și înnădirilor barelor de armătură	6		
Cedarea sau fisurarea pronunțată a planșeelor	6		
Cedări ale fundațiilor sau	6		

terenului de fundare			
Punctaje parțiale	50	0	0
Punctaj total	50		
(ii) Degradări produse de încărcările verticale	Punctaj maxim: 20 puncte		
	20	11-19	0-10
Fisuri și degradări în grinzi și plăcile planșeelor	10		
Fisuri și degradări în stâlpi și pereți.	10		
Punctaje parțiale	20	0	0
Punctaj total	20		
(iii) Degradări produse de încărcarea cu deformării (tasarea reazemelor, contracții, acțiunea temperaturii, curgerea lentă a betonului)	Punctaj maxim: 10 puncte		
	10	6-9	1-5
Punctaj total	10		
(iv) Degradări produse de o execuție defectuoasă (beton segregat, rosturi de lucru incorecte etc.)	Punctaj maxim: 10 puncte		
	10	6-9	1-5
Punctaj total	9		
(v) Degradări produse de factori de mediu: îngheț-dezgheț, agenți corozivi chimici sau biologici etc., asupra: - betonului - armăturii de oțel (inclusiv asupra aderenței)	Punctaj maxim: 10 puncte		
	10	6-9	1-5
Punctaj total	10		
<b>R<sub>2</sub></b>	<b>99</b>		

## 11. GRADUL DE ASIGURARE STRUCTURALĂ SEISMICĂ R3

Clădirea a fost proiectată și executată potrivit reglementărilor tehnice în vigoare, se stabilește/apreciază  $R_3=100$ .

## 12. VERIFICĂRI LA STAREA LIMITĂ DE SERVICIU

Clădirea a fost proiectată și executată potrivit reglementărilor tehnice în vigoare, se stabilește/apreciază că sunt satisfăcute criteriile de performanță.

## 13. SINTEZA EVALUĂRII (STABILIREA CLASEI DE RISC SEISMIC)

Pentru cei 3 indicatori, conform P 100-3/2019 cap. 8.2 rezultă încadrările:

- pentru indicatorul  $R_1=100 \Rightarrow$  clasa de risc seismic  $R_s$  IV;
- pentru indicatorul  $R_2=99 \Rightarrow$  clasa de risc seismic  $R_s$  IV;
- pentru indicatorul  $R_3=100 \Rightarrow$  clasa de risc seismic  $R_s$  IV.

Conform P 100-3/2019 cap. 8.2, încadrarea clădirii se face în **Clasa  $R_s$  IV**, din care fac parte clădirile la care răspunsul seismic așteptat este similar celui obținut la construcțiile proiectate pe baza prescripțiilor în vigoare, fiind necesare intervenții structurale și următoarele lucrări.



#### 14. PROPUNERI DE INTERVENȚII

Pentru susținerea hornurilor de la etajele superioare se vor realiza cadre metalice care vor descarca pe grinzile de beton. Lucrarile de interventie se vor realiza în baza unui proiect tehnic verificat

#### 15. CONCLUZII

Urmare a investigațiilor efectuate, se desprind următoarele concluzii:

- pentru clădirea investigată se stabilește clasa de risc seismic **Rs IV**, care cuprinde *construcțiile la care răspunsul seismic așteptat este similar celui obținut la construcțiile proiectate pe baza prescripțiilor în vigoare*;
- **intervențiile propuse prin proiectul nr. 33/2024 faza DTAC nu sunt de natură a influența încadrarea clădirii din punctul de vedere al riscului seismic și al altor hazarduri, respectiv situații curente de proiectare.**

**RESPONSABIL CONTRACT**  
**prof. univ. dr. ing. Mircea Călin**

Fellow of  
INSTITUTE OF CONCRETE  
TECHNOLOGY



**CALIN-  
GRIGORE  
-RADU  
MIRCEA**

Digitally signed  
by CALIN-  
GRIGORE-RADU  
MIRCEA  
Date:  
2025.03.24  
10:26:51 +02'00'

**EXPERT TEHNIC MLPAT,**  
**prof. dr. ing. Păcurar Vasile**



Digitally signed by  
VASILE PACURAR  
Reason: Expert  
tehnice, Legitimatie SS  
E367  
Date: 2025.03.24  
10:25:51 +02'00'



ARTIFEX ENGINEERING SRL CLUJ-NAPOCA

Ciorteza 7/114, Cluj-Napoca Tel. +40.(0)725.955595, Fax. +40.(0)374.099531

*servicii de consultanță, proiectare, expertizare, audit și încercări în construcții*



ISO 9001:2008 ♦ ISO 14001:2005 ♦ OHSAS 18001

**RELEVEU FOTO EXPERTIZĂ TEHNICĂ PRIVIND  
REABILITARE, MODERNIZARE, AMENAJĂRI EXTERIOARE ȘI  
SCHIMBARE DESTINAȚIE SPAȚIU ÎN GRĂDINIȚĂ – CLĂDIRÉ  
STR. PARCULUI, NR.1, COM. APAHIDA, JUD. CLUJ**



Foto 1 – Fațadă principală



Foto 2 – Fațadă posterioară



Foto 3 – Fațadă laterală



Foto 4 – Vedere interioară



Foto 5 – Vedere interioară



Foto 6 – Vedere interioară



MINISTERUL DEZVOLTĂRII, LUCRĂRILOR  
PUBLICE ȘI ADMINISTRAȚIEI

LEGITIMAȚIE

Seria VA<sub>E</sub> Nr. E 367 / 07.12.1993

MINISTERUL DEZVOLTĂRII, LUCRĂRILOR PUBLICE ȘI ADMINISTRAȚIEI

PĂCURAR V. VASILE

Personal: 1400517120675

CONSTRUCTOR

ATESTAT  
EXPERT TEHNIC



În domeniile Constr. civile, industr. și agrozo., cu structura din  
beton, beton armat, zidărie și metal (A1; A2); Constr. miniere (A12)  
Pentru următoarele exigențe: Rezistență și stabilitate la solicitări  
statice, dinamice și seismice (A1, A2, A12)

Data emiterii: 07.12.1993

Director,  
Anca GINAVAR

Valabilă de la:  
29.11.2023

Până la:  
29.11.2028

Semnătura titularului .....

Șef birou,  
Andreea INCROP

Prezenta legitimație este valabilă însoțită de certificatul de atestare  
expert tehnic/verificator de proiecte

Seria VA<sub>E</sub> Nr. E 367 / 07.12.1993

MLP

DCLP

MLPAT

MLPAT

ROMANIA

MINISTERUL LUCRĂRILOR PUBLICE ȘI AMENAJĂRII TERITORIULUI  
DEPARTAMENTUL CONSTRUCȚIILOR ȘI LUCRĂRILOR PUBLICE

NR. 367 DIN 7.12.1993

SE ATESTA DOMNUL (DOMNA) **PĂCURAR V. VASILE**

1940

47

ING. CONSTRUCȚOR

CLUJ-NAPOCA

22

EXPERT TEHNIC

CONSTR. CIVILE, INDUSTR. ȘI AGROZOO., CU  
STRUCTURA DIN BETON, BETON ARMAT, ZIDĂRIE ȘI METAL (A1, A2);  
CONSTR. MINIERE (A12).

REZISTENȚĂ ȘI STABILITATE LA SOLICITĂRI STATICE, DINAMICE ȘI SEISMICE (A1, A2, A12)

SEMNĂTURA TITULARULUI

SERIA E. Nr. 367

SECRETAR DE STAT





**Devizul general**  
**al obiectivului de investiții**  
**REABILITARE, MODERNIZARE, AMENAJARI EXTERIOARE SI SCHIMBARE DESTINATIE SPATIU IN**  
**GRADINITA - COM. APAHIDA, STR. PARCULUI, NR. 1, JUD. CLUJ**

Nr. crt.	Denumirea capitolelor și subcapitolelor de cheltuieli	Valoarea (exclusiv TVA)	TVA	Valoarea (inclusiv TVA)
		Lei	Lei	Lei
1	2	3	4	5
<b>CAPITOLUL 1</b>				
<b>Cheltuieli pentru obținerea și amenajarea terenului</b>				
1.1	Obținerea terenului	0.00	0.00	0.00
1.2	Amenajarea terenului	0.00	0.00	0.00
1.3	Amenajări pentru protecția mediului și aducerea terenului la starea inițială	0.00	0.00	0.00
1.4	Cheltuieli pentru relocarea/protecția utilităților	0.00	0.00	0.00
<b>TOTAL CAPITOLUL 1</b>		<b>0.00</b>	<b>0.00</b>	<b>0.00</b>
<b>CAPITOLUL 2</b>				
<b>Cheltuieli pentru asigurarea utilităților necesare obiectivului de investiții</b>				
2	Cheltuieli pentru asigurarea utilităților necesare obiectivului de investiții	0.00	0.00	0.00
<b>TOTAL CAPITOLUL 2</b>		<b>0.00</b>	<b>0.00</b>	<b>0.00</b>
<b>CAPITOLUL 3</b>				
<b>Cheltuieli pentru proiectare și asistență tehnică</b>				
3.1	Studii	27,800.00	5,282.00	33,082.00
3.1.1	Studii de teren	0.00	0.00	0.00
3.1.2	Raport privind impactul asupra mediului	0.00	0.00	0.00
3.1.3	Alte studii specifice(AVIZ PSI)	27,800.00	5,282.00	33,082.00
3.2	Documentații-suport și cheltuieli pentru obținerea de avize, acorduri și autorizații	0.00	0.00	0.00
3.3	Expertiză tehnică	9,520.00	1,808.80	11,328.80
3.4	Certificarea performanței energetice și auditul energetic al clădirilor	0.00	0.00	0.00
3.5	Proiectare	62,500.00	11,875.00	74,375.00
3.5.1	Temă de proiectare(C.U., D.T.A.C.)	11,000.00	2,090.00	13,090.00
3.5.2	Studiu de fezabilitate(D.A.L.I.)	15,000.00	2,850.00	17,850.00
3.5.3	Studiu de fezabilitate/documentație de avizare a lucrărilor de intervenții și deviz general	8,000.00	1,520.00	9,520.00
3.5.4	Documentațiile tehnice necesare în vederea obținerii avizelor/acordurilor/autorizațiilor	3,000.00	570.00	3,570.00
3.5.5	Verificarea tehnică de calitate a proiectului tehnic și a detaliilor de execuție	2,500.00	475.00	2,975.00
3.5.6	Proiect tehnic și detalii de execuție	23,000.00	4,370.00	27,370.00
3.6	Organizarea procedurilor de achiziție	5,000.00	950.00	5,950.00
3.7	Consultanță	5,000.00	950.00	5,950.00
3.7.1	Managementul de proiect pentru obiectivul de investiții	0.00	0.00	0.00
3.7.2	Auditul financiar	0.00	0.00	0.00
3.8	Asistență tehnică	26,000.00	4,940.00	30,940.00
3.8.1	Asistență tehnică din partea proiectantului	10,000.00	1,900.00	11,900.00
3.8.1.1	pe perioada de execuție a lucrărilor	10,000.00	1,900.00	11,900.00

3.8.1.2	pentru participarea proiectantului la fazele incluse în programul de control al lucrărilor de execuție, avizat de către Inspectoratul de Stat în Const	0.00	0.00	0.00
3.8.2	Dirigenție de șantier	16,000.00	3,040.00	19,040.00
<b>TOTAL CAPITOLUL 3</b>		<b>135,820.00</b>	<b>25,805.80</b>	<b>161,625.80</b>
<b>CAPITOLUL 4</b>				
<b>Cheltuieli pentru investiția de bază</b>				
4.1	Construcții și instalații	621,160.86	118,020.56	739,181.42
4.1.1	CONSTRUCTII SI INSTALATII	621,160.86	118,020.56	739,181.42
4.1.1.1	STRUCTURA	60,204.55	11,438.86	71,643.41
4.1.1.2	ARHITECTURA	324,260.92	61,609.57	385,870.49
4.1.1.3	INSTALATII	236,695.39	44,972.12	281,667.51
4.2	Montaj utilaje, echipamente tehnologice și funcționale	13,325.30	2,531.81	15,857.11
4.3	Utilaje, echipamente tehnologice și funcționale care necesită montaj	73,811.72	14,024.23	87,835.95
4.4	Utilaje, echipamente tehnologice și funcționale care nu necesită montaj și echipamente de transport	0.00	0.00	0.00
4.5	Dotari	0.00	0.00	0.00
4.6	Active necorporale	0.00	0.00	0.00
<b>TOTAL CAPITOLUL 4</b>		<b>708,297.88</b>	<b>134,576.60</b>	<b>842,874.48</b>
<b>CAPITOLUL 5</b>				
<b>Alte cheltuieli</b>				
5.1	Organizare de șantier	37,852.50	7,191.98	45,044.48
5.1.1	Lucrări de construcții pentru organizarea șantierului	37,852.50	7,191.98	45,044.48
5.1.2	Cheltuieli conexe organizării șantierului	0.00	0.00	0.00
5.2	Comisioane, cote, taxe, costul creditului	11,569.35	2,198.18	13,767.52
5.2.1	Comisiunile și dobânzile aferente creditului băncii finanțatoare	0.00	0.00	0.00
5.2.2	Cota aferentă ISC pentru controlul calității lucrărilor de construcții(0.5% din 1.2,1.3,1.4,2,4.1,4.2,4.3,4.4,4.5,4.6,5.1,1.5,1.2)	3,730.75	708.84	4,439.59
5.2.3	Cota aferentă ISC pentru controlul statului în amenajarea teritoriului, urbanism și pentru autorizarea lucrărilor de construcții (0.1% din 1.2,1.3,1.4,2,4.1,4.2,4.3,4.4,4.5,4.6,5.1,1.5,1.2)	746.15	141.77	887.92
5.2.4	Cota aferentă Casei Sociale a Constructorilor - CSC(0.5% din C+M)	3,361.69	638.72	4,000.42
5.2.5	Taxe pentru acorduri, avize conforme și autorizația de construire/desființare(0.5% din 1.2,1.3,1.4,2,4.1,4.2,4.3,,5.1)	3,730.75	708.84	4,439.59
5.3	Cheltuieli diverse și neprevăzute(10% din 1.2,1.3,1.4,2,4.1,4.2,4.3,,5.1)	7,461.50	1,417.69	8,879.19
5.4	Cheltuieli pentru informare și publicitate	0.00	0.00	0.00
<b>TOTAL CAPITOLUL 5</b>		<b>56,883.35</b>	<b>10,807.84</b>	<b>67,691.19</b>
<b>CAPITOLUL 6</b>				
<b>Cheltuieli pentru probe tehnologice și teste</b>				
6.1	Pregătirea personalului de exploatare	0.00	0.00	0.00
6.2	Probe tehnologice și teste	0.00	0.00	0.00
<b>TOTAL CAPITOLUL 6</b>		<b>0.00</b>	<b>0.00</b>	<b>0.00</b>
<b>TOTAL GENERAL:</b>		<b>901,001.23</b>	<b>171,190.23</b>	<b>1,072,191.47</b>
<b>din care: C+M (1.2, 1.3, 1.4, 2, 4.1, 4.2, 5.1)</b>		<b>672,338.66</b>	<b>132,684.35</b>	<b>793,170.51</b>

Beneficiar: PRIMARIA APAHIDA

Proiectant: SC ARHITIM CONCEPT SRL

**S.C. ARHITIM CONCEPT S.R.L.**

Borsa, str. Victoriei, nr.23a, judet MM

arhitimconcept@gmail.com

tel. 0745 148 587, 0748 670 200

**GRAFIC DE ESALONARE A LUCRARILOR**

Nr. crt.	Denumirea lucrarii	Perioada de executie /luni
1	Demolare pereti interiori	10
2	Schimb tamplarii exterioare	5
3	Pereti interiori noi si finisaje interioare	10
4	Tamplarie interioara	5
5	Instalatii	10
6	Anvelopare si finisaje exterioare	10
7	Amenajare curte	10
	<b>TOTAL</b>	<b>60 luni</b>

Întocmit: **ARH. STANCIU GABRIELA**



## S.C. ARHITIM CONCEPT S.R.L.

Borsa, str. Victoriei, nr.23a, judet MM

arhitimconcept@gmail.com

tel. 0745 148 587, 0748 670 200

---

### LISTA SEMNATURI PROIECT

**SEF PROIECT:** arh. Stanciu Gabriela

**ARHITECTURA:** arh. Stanciu Gabriela

**REZISTENTA:** ing. Osan Mihaela



1977-1978 04



1977-1978 04



## **S.C. ARHITIM CONCEPT S.R.L.**

Borsa, str. Victoriei, nr.23a, judet MM

arhitimconcept@gmail.com

tel. 0745 148 587, 0748 670 200

---

### **PIESE SCRISE**

Memoriu general si de arhitectura

Memoriu rezistenta

Memoriu instalatii

Memoriu organizare de santier

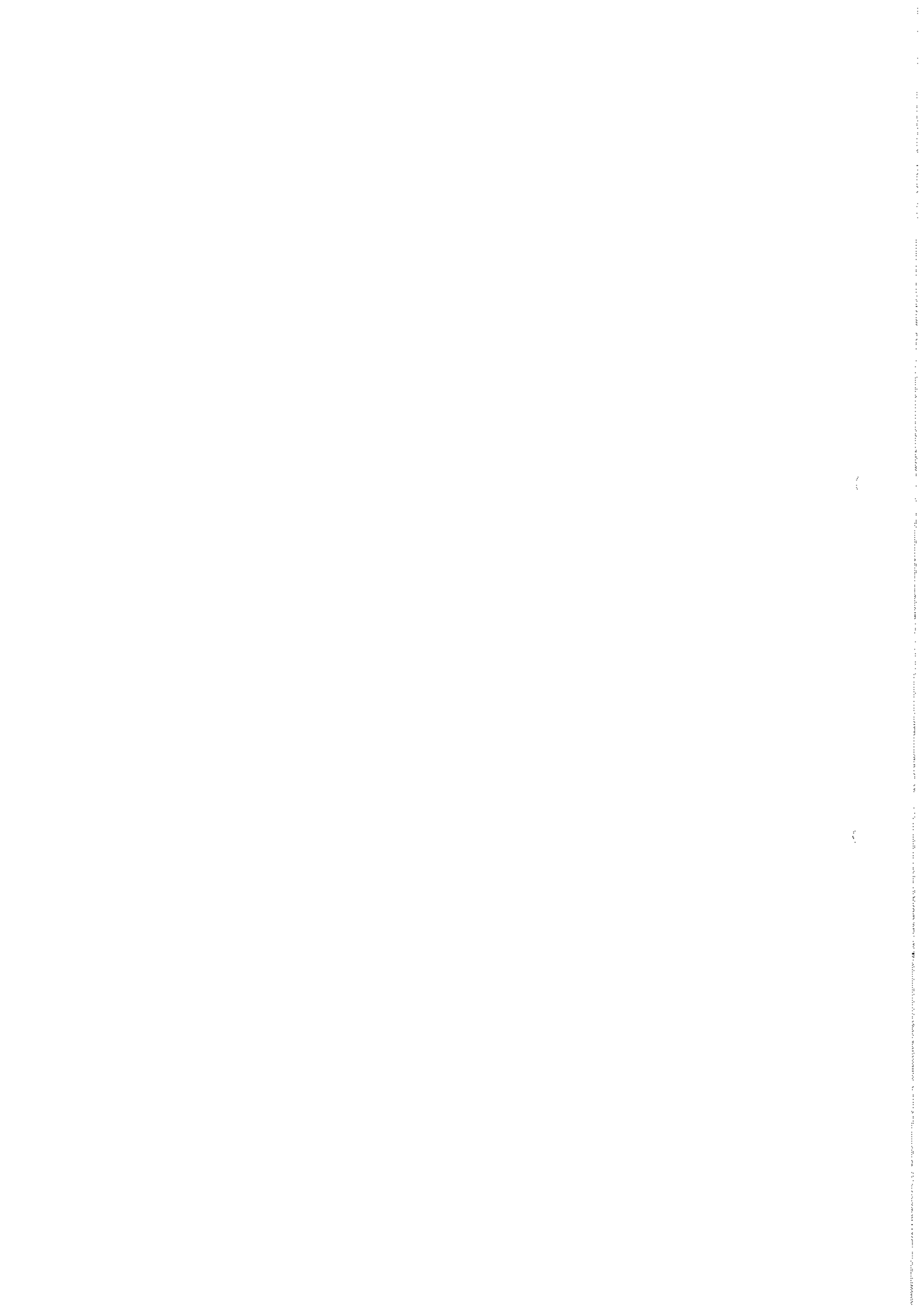

## **S.C. ARHITIM CONCEPT S.R.L.**

Borsa, str. Victoriei, nr.23a, judet MM

arhitimconcept@gmail.com

tel. 0745 148 587, 0748 670 200

---

### **MEMORIU DE ARHITECTURA**

#### **CAPITOLUL I. - DATE GENERALE**

##### **I.01-DATE DE RECUNOASTERE A DOCUMENTATIEI**

Denumirea proiectului:

**REABILITARE, MODERNIZARE, AMENAJARI EXTERIOARE SI  
SCHIMBARE DESTINATIE SPATIU IN GRADINITA**

Amplasament:

**COM. APAHIDA, STR. PARCULUI, NR. 1, JUD. CLUJ**

Beneficiar:

**COMUNA APAHIDA**

Proiectant general:

**SC ARHITIM CONCEPT SRL**

**JUD. MARAMURES, LOC. BORSA, STR. VICTORIEI, NR. 23A**

Număr de proiect general :

**33/2024**

Număr de proiect de arhitectura :

**33/2024**

Faza de proiectare:

**D.T.A.C.**

## **S.C. ARHITIM CONCEPT S.R.L.**

Borsa, str. Victoriei, nr.23a, judet MM

arhitimconcept@gmail.com

tel. 0745 148 587, 0748 670 200

### **I.02 – OBIECTUL PROIECTULUI**

Prezenta documentație tehnică se întocmește la solicitarea beneficiarului **COMUNA APAHIDA**, cu domiciliul fiscal în JUD. CLUJ, SAT APAHIDA, COM. APAHIDA, STR. LIBERTATII, NR. 122, conform cerințelor acestuia, în vederea obținerii autorizației de construire pentru proiectul **REABILITARE, MODERNIZARE, AMENAJARI EXTERIOARE SI SCHIMBARE DESTINATIE SPATIU IN GRADINITA**.

Beneficiarul dorește desființarea parțială a compartimentarilor interioare de la parterul imobilului 50899-C1-U1, construirea de noi compartimentari și schimbarea destinației parterului din spațiu comercial în gradinită.

Clădirea existentă a fost edificată în anul 1989. Sistemul constructiv este compus din cadre de beton armat și grinzi de beton armat cu închideri exterioare și compartimentari din BCA.

### **I.03-SURSE DE DOCUMENTARE – BAZA TOPOGRAFICA**

- Plan de situație și plan de încadrare în zonă NR. CAD 50899, CF NR. 50899, Apahida, cu zona parțială de intervenție în CF NR. CAD 72893.

### **I.04 - CARACTERISTICILE AMPLASAMENTULUI**

#### **I.041 - REGIMUL JURIDIC - INCADRAREA IN LOCALITATE**

Amplasamentul studiat este situat în COM. APAHIDA, STR. PARCULUI, NR. 1, JUD. CLUJ, și este în proprietatea COMUNA APAHIDA, NR. CAD 50899, CF NR. 50899, Apahida, cu zona parțială de intervenție în CF NR. CAD 72893.

#### **I.042- DESCRIEREA TERENULUI**

Terenul studiat are o suprafață de 1000 mp – CF. 50899 și 280 mp și se află în proprietatea COMUNA APAHIDA, NR. CAD 50899, CF NR. 50899, Apahida, cu zona parțială de intervenție în CF NR. CAD 72893. Accesul pe parcelă se face de pe calea de acces, NR. CAD 72894, din partea de Est.

Delimitări ale perimetrului studiat:

- la Nord – proprietate privată
- la Sud – proprietate privată
- la Est – drum de acces – NR. CAD 72894
- la Vest – proprietate privată

#### **I.043- INCADRAREA IN DOCUMENTATII DE URBANISM - REGIMUL TEHNIC**

Conform P.U.G. Apahida, terenul studiat se află în intravilanul com. Apahida, UTR Lce1 – Locuire în blocuri de locuințe, dotări publice, învățământ, sanitate, servicii, comerț.

## **CAPITOLUL II. - DATE GENERALE**

### **II.01- CARACTERISTICILE AMENAJARILOR PROPUSE**

Se propune desființarea parțială a compartimentarilor interioare de la parterul imobilului 50899-C1-U1, construirea de noi compartimentari și schimbarea destinației parterului din spațiu comercial în gradinită.

#### **- Bilant teritorial:**

##### **Existent:**

S teren =	1000+280 mp
S construita =	206.84 mp
S desfasurata =	206.84 mp
S spatii verzi =	0 mp
P.O.T. Initial =	20.68 %
C.U.T. Initial =	0.20

##### **Propunere**

S teren =	1000+280 mp
S construita =	215.84 mp

## S.C. ARHITIM CONCEPT S.R.L.

Borsa, str. Victoriei, nr.23a, judet MM

arhitimconcept@gmail.com

tel. 0745 148 587, 0748 670 200

---

S desfasurata =	215.84mp
S spatii verzi =	0 mp
P.O.T. =	21.58 %
C.U.T. =	0.21
Regim de inaltime:	P+3E
Nr. imobile:	1
Nr. locuri de parcare in incinta:	-
Categoria de importanta a lucrarii -	"C"
Zona seismica -	"F" (ag=0,10g; TG=0,7s)

### II.02 – DISTRIBUTIA FUNCTIUNILOR:

#### PARTER

functiune	mp
cabinet medical	11.84
circulatii	16.71
depozit mat. didactice	2.32
g.s. izolator	2.82
grup sanitar	2.23
izolator	6.20
oficiu personal	3.64
s.t. C.T	3.53
sala 1	38.62
sala 2	32.18
toaleta copii	6.87
vestiar	16.25
windfang	8.48
suprafata utila	151.70
suprafata construita	215.84
suprafata desfasurata	215.84

## CAPITOLUL III.

### III.01 – SOLUTII CONSTRUCTIVE si DE FINISAJ

Portiunea de perete exterior propus va din zidarie de caramida.

Compartimentarile interioare propuse vor fi din gips carton pe structura metalica.

*\*NOTA: Soluțiile structurale se vor detalia în Documentația de Rezistență.*

### III.02 – INCHIDERILE EXTERIOARE

Peretii exteriori existenti vor fi termoizolati cu polistiren expandat de 15 cm si placati cu caramida decorativa.

Tâmplăria ferestrelor va fi de aluminiu gri antracit și sticlă tip termopan.

#### - COMPARTIMENTARILE INTERIOARE

Peretii de compartimentare propusi se vor realiza din gips cartop pe structura metalica.

### III.03 –FINISAJE INTERIOARE

**Pardoseli:**Pardoselile vor fi realizate din tarkett in salile si spatiile comune și gresie în încăperile de baie și oficiu.

**Peretii:**Peretii camerelor vor fi finisati cu tencuieli și zugrăviți cu vopsele lavabile, iar în băi se vor folosi plăci ceramice cu faianță si gresie.

Tâmplăriile interioare vor fi de lemn cu foi de sticlă.

### III.04 –FINISAJE EXTERIOARE.

Parterul va fi placat cu caramida decorativa

Tâmplăria ferestrelor va fi din aluminiu gri antracit și sticlă tip termopan.



## **S.C. ARHITIM CONCEPT S.R.L.**

Borsa, str. Victoriei, nr.23a, judet MM  
arhitimconcept@gmail.com  
tel. 0745 148 587, 0748 670 200

---

### **III.05 –ACOPERISUL și INVELITOAREA.**

\*Se pastreaza invelitoarea existenta.

## **CAPITOLUL IV - DOTARI TEHNICE:**

### **IV.01 – APA CURENTA**

Imobilul este bransat la rețeaua existentă în zonă.

### **IV.02 – CANALIZAREA**

Imobilul este racordat la rețeaua existentă în zonă.

### **IV.03 – INCALZIREA**

Încalzirea spațiilor se va face printr-o centrală murală pe gaz.

### **IV.04 – ENERGIA ELECTRICA**

Imobilul este bransat la rețeaua electrică din zonă.

## **CAPITOLUL V - MASURILE DE PROTECTIE CIVILA**

Conform Legii nr.106/1996 cu modificările ulterioare privind protecția civilă în cazul investiției propuse nu se prevede adăpost de protecție civilă .

## **CAPITOLUL VI - INDEPLINIREA CERINTELOR DE CALITATE**

(stabilite prin Legea nr.10/1995)

### **VI.01-Cerinta «A» REZISTENTA și STABILITATE**

Conform prevederilor din memoriu tehnic de structură.

### **VI.02-Cerinta «B» SIGURANTA IN EXPLOATARE**

Se respectă NP 068- 2002 – Normativ privind proiectarea clădirilor civile din punct de vedere al cerinței de siguranță în exploatare; pe toate suprafețele exterioare de circulație se vor folosi finisaje antiderapante.

### **VI.03-Cerinta «D» IGIENA ,SANATATE și MEDIU**

Imobilul este bransat la toate utilitățile existente in zona.

Clădirea propusă va avea amenajată zona pentru depozitarea deșeurilor în vederea transportării lor la rampa de gunoi ecologică.

### **VI.04 - Cerința «E» - IZOLAREA TERMICA și ECONOMIA DE ENERGIE**

#### **VI.041 –IZOLARE TERMICA.**

Se va face cu panouri de polistiren de 15 cm grosime la zidăriile de închidere.

#### **VI.042 –IZOLARE HIDROFUGA.**

Nu este cazul.

### **VI.05 - Cerinta «F» PROTECTIA LA ZGOMOT**

Funcțiunile propuse nu generează zgomot peste normele admise.

## **CAPITOLUL VII - AMENAJARI EXTERIOARE CONSTRUCTIEI**

Se propune amenajarea incintei, executarea de trotuare și dalaje, amenajarea spațiilor verzi.

## **CAPITOLUL VIII - ORGANIZAREA DE SANTIER și MASURI DE PROTECTIA MUNCII**

Lucrările de execuție se vor desfășura numai în limitele incintei deținute de titular.

Se vor respecta normele și normativele specifice lucrărilor în construcții, fiind obligatorie supravegherea din partea unui diriginte de șantier atestat și a unui responsabil cu calitatea în construcții, asigurați de beneficiar. Pe durata executării lucrărilor de construire se vor respecta următoarele acte normative privind protecția muncii în construcții:

- Legea 90/1996 privind protecția muncii;
- Ord. MMPS 578/1996 privind norme generale de protecția muncii;
- Regulamentul MLPAT 9/N/15.03.1993 - privind protecția și igiena muncii în construcții -ed. 1995;
- Ord. MMPS 235/1995 privind normele specifice de securitatea muncii la înălțime;

## **S.C. ARHITIM CONCEPT S.R.L.**

Borsa, str. Victoriei, nr.23a, judet MM

arhitimconcept@gmail.com

tel. 0745 148 587, 0748 670 200

---

- Ord. MMPS 255/1995 - normativ cadru privind acordarea echipamentului de protecție individuală;
- Normativele generale de prevenirea și stingerea incendiilor aprobate prin Ordinul MI nr.775/4.07.1998;
- Ord. MLPAT 20N/11.07.1994 - Normativ C300.
- alte acte normative în vigoare în domeniu la data executării propriu-zise a lucrărilor.

### **A. DELIMITARE ȘI ACCES ȘANTIER**

Executarea unei împrejurări provizorii pentru delimitarea șantierului din plasă de sârmă pe stâlpi din țevă, pe care se montează indicatoare de semnalizare a limitei șantierului și plasă pentru protecția împotriva prafului, conform Proiectului de Organizare Șantier.

Periodic se va verifica continuitatea, starea tehnică și de securitate a împrejurărilor șantierului astfel încât să fie preîntâmpinat orice acces neautorizat în incintă.

Controlul perimetral va fi reglementat prin Planul de pază al amplasamentului.

Accesul în șantier se realizează din rețeaua stradală – **drum de acces – NR. CAD 72894**

La ieșirea din șantier, în dreptul porții de acces, se amplasează rampa de spălare auto, pompa de apă sub presiune pentru curățarea autovehiculelor care ies din șantier, rigola de scurgere a apelor conectată la rețeaua de evacuare a apelor menajere și panoul de identificare a investiției.

Lângă poarta de acces este necesară amplasarea unui post de control și verificare acces în șantier și contractarea unei firme specializate în servicii de pază și supraveghere pe bază de contract.

Modalitatea de acțiune și interacțiune, amplasarea posturilor, consemnele-general și particulare, vor fi prevăzute în Planul de Pază al obiectivului. Obligația organizării, contractării și asigurării serviciilor de pază și control revine antreprenorului care, la cererea și pe bază de contract cu beneficiarul, va executa organizarea de șantier.

### **B. CIRCULAȚIA ÎN INTERIORUL ȘANTIERULUI**

Întreg personalul care desfășoară activități pe șantier, precum și vizitatorii au următoarele obligații:

1. În incinta șantierului să poarte permanent echipamentul individual de protecție;
2. Vizitatorii să nu circule neînsoțiți;
3. Pentru deplasare se vor utiliza numai căile de circulație stabilite;
4. Se interzice deplasarea sau staționarea chiar și temporar a oricărei persoane în raza de acțiune a unui echipament tehnic-mijloc de transport, macara, buldozer, excavator, lângă materiale depozitate și stivuite, în zone de lucru- fără sarcină de muncă, etc.
5. În incinta șantierului fumatul este interzis. Cu titlu de excepție fumatul este admis numai în locurile special amenajate. Este strict interzis fumatul în timpul deplasărilor lucrătorilor sau vizitatorilor în incinta șantierului sau la punctele de lucru.
6. Limita maximă de viteză pentru circulația în incinta șantierului, a autovehiculelor și a utilajelor este de 10 km/h. În spații înguste, unde manevrabilitatea este limitată, viteza de circulație este de 5 km/h, iar în prezența lucrătorilor sau când vizibilitatea este redusă circulația se va face numai cu pilotaj.
7. Orice manevră de întoarcere a unui autovehicul sau utilaj se va executa numai sub supraveghere, cu amplasarea în lateral a persoanei care executa pilotarea, cu excepția cazului în care conducătorul auto are vizibilitate totală și certitudinea faptului că prin executarea manevrei nu se poate accidenta o persoană sau produce o pagubă materială.

### **ALIMENTAREA CU UNITĂȚI: ENERGIE ELECTRICĂ, COMUNICAȚII, ÎNCĂLZIRE, APĂ, CANALIZARE A ȘANTIERULUI;**

Alimentarea cu energie electrică pentru organizare șantier se propune a se rezolva de la rețeaua existentă în zonă. De la B.M.P.T. energia electrică se distribuie la tabloul electric al șantierului amplasat în apropierea containerelor care compun organizarea de șantier.

Tabloul electric al organizării de șantier are o putere instalată de 25 kW. Tabloul electric de distribuție pentru organizare de șantier este prevăzut cu circuite separate pentru iluminat, alimentare la 220 V și alimentare la 380 V.

## **S.C. ARHITIM CONCEPT S.R.L.**

Borsa, str. Victoriei, nr.23a, judet MM

arhitimconcept@gmail.com

tel. 0745 148 587, 0748 670 200

---

Transportul energiei la tabloul organizării de șantier se face prin cablu electric cu protecție exterioară dimensionat corespunzător puterii instalate și amplasat conform proiectului de alimentare cu energie electrică. Toate tablourile electrice se vor lega cu platbandă de legare la centura de împământare pe tot traseul de alimentare cu energie electrică. La punerea în funcțiune și periodic se vor efectua măsurători PRAM a rezistenței de dispersie a prizelor de legare la pământ.

Toate instalațiile de alimentare cu energie electrică vor fi dotate cu dispozitive de protecție. Încălzirea incintelor -birouri, spații sociale (săli de mese și odihnă, puncte sanitare, etc) se realizează cu aparate electrice -calorifer, convectoare, aparate de aer condiționat, etc, racordate la instalația electrică de alimentare din organizarea de șantier. Nu se admit instalații sau echipamente improvizate pentru încălzire, iar cele omologate nu vor fi lăsate în funcțiune nesupravegheate. Pentru a evita supraîncărcarea cu consumatori a unui singur circuit de alimentare electrică, legarea aparatelor de încălzire, mari consumatoare de energie, se va face pe circuite dimensionate corespunzător, separate.

Apa în șantier (apele tehnologice) este asigurată din rețeaua stradală. Distribuția se face către punctele de consum. În cazul dat, apa este asigurată de un puț forat.

Apele menajere vor fi evacuate în rețeaua de canalizare stradală, de unde se va efectua și racordul și se va realiza o rigolă de scurgere a apelor conectată la rețeaua de evacuare a apelor menajere.

### **ASIGURAREA ILUMINATULUI ÎN INCINTA ȘANTIERULUI**

Pentru iluminatul perimetral- periferic al șantierului pe timp de noapte sunt prevăzute un număr suficient de reflectoare, astfel încât să fie asigurat un iluminat corespunzător. Iluminatul în zonele de lucru se asigură prin executarea de instalații temporare locale sau zonale de iluminat, racordate la tablourile de distribuție. Acestea vor asigura o intensitate luminoasă necesară și suficientă desfășurării proceselor de muncă în condiții de securitate. Nu se admit instalații de iluminat improvizate sau improvizatii de branșare a instalațiilor la rețeaua electrică de alimentare. Toate instalațiile de alimentare cu energie electrică vor fi dotate cu dispozitive de protecție.

### **C. DOTĂRI SOCIAL-SANITARE ÎN INCINTA ȘANTIERULUI**

Personalul de conducere a șantierului- reprezentanții beneficiarului, antreprenorilor și subantreprenorilor își desfășoară activitatea în birouri (containere tip birou) în organizarea de șantier.

Numărul și dotarea acestora trebuie să asigure suprafața, condițiile și utilitățile necesare desfășurării activităților de birou. Amplasarea acestora se face conform planului de organizare șantier. Căile de acces pietonale și platformele vor fi betonate. Se va asigura o parcare temporară pentru mașinile personalului de conducere, executată și delimitată corespunzător.

Containerul birou va fi dotat cu mobilier și aparatură specifică și va fi conectat la utilitățile funcționale- energie electrică, comunicații. Iluminatul și încălzirea vor asigura confortul și ergonomia locurilor de muncă.

Șantierul este organizat și dotat astfel încât lucrătorii au acces facil la :  
Apă potabilă;

Un număr corespunzător de cabine WC și chiuvete pentru spălare.

În organizarea de șantier se vor amplasa un număr suficient de grupuri sanitare ecologice. Numărul acestora va fi corelat cu numărul maxim al persoanelor existente la un moment dat în șantier.

Serviciile privind curățenia și igienizarea grupurilor sanitare, precum și ritmicitatea acestor servicii, vor fi asigurate pe bază de contract de către o firmă specializată. Obligația organizării, contractării și asigurării acestor servicii revine antreprenorului care, pe bază de contract cu beneficiarul, va executa organizarea de șantier.

Apa potabilă este asigurată periodic prin intermediul unei firme specializare de ambalare și umplere și distribuție apă potabilă în baza unui contract de servicii.

### **D. DOTAREA ȘANTIERULUI CU TRUSE SANITARE ȘI DE PRIM AJUTOR**

În incinta șantierului vor exista în mod permanent un număr suficient de truse sanitare și prim ajutor dotate corespunzător și în termen de valabilitate. Obligația asigurării de materiale igienico

## **S.C. ARHITIM CONCEPT S.R.L.**

Borsa, str. Victoriei, nr.23a, judet MM

arhitimconcept@gmail.com

tel. 0745 148 587, 0748 670 200

---

sanitare și truse de primă intervenție revine fiecărui angajator pentru lucrătorii proprii, dacă prin contractele dintre părți nu se prevede altfel.

Modul de organizare a intervenției în caz de necesitate, precum și a instruirii personalului în acest scop este obligația fiecărui angajator și se face conform reglementărilor interne ale acestora, cu respectarea minimală a cerințelor legale și vor fi descrise în Planul propriu de SSM.

### **E. DOTAREA ȘANTIERULUI CU MIJLOACE PENTRU STINGEREA INCENDIILOR**

În incinta șantierului se vor organiza pichete și puncte de intervenție PSI dotate cu mijloace de stins incendii. Pichetele vor avea în componența minimală următoarele mijloace de intervenție.

- 2 extintoare tip P6
- 2 rangi
- 2 cangi
- 2 toporașe PSI
- 2 găleți tip PSI
- 1 buc. ladă nisip
- 1 butoi cu apă de 500 l

Pichetul principal va fi amplasat într-un loc accesibil și vizibil, lângă organizarea de șantier. Se vor prevedea pichete PSI, sau cel puțin puncte de intervenție specifice dotate cu stingătoare corespunzătoare, în zona spațiilor de depozitare a materialelor, în special a celor inflamabile și/sau explozibile. Aceste materiale vor fi indentificate și ținute sub control, iar stingătoarele vor fi adecvate, suficiente din punct de vedere numeric, funcționale și în termen de valabilitate.

Modul de organizare a intervenției și evacuării în caz de incendiu, a asigurării materialelor și mijloacelor de intervenție, precum și a instruirii personalului în acest scop este obligația fiecărui angajator și se face conform reglementărilor interne ale acestora, cu respectarea minimală a cerințelor legale și vor fi descrise în Planul propriu de SSM. Se va anexa lista și amplasarea mijloacelor de intervenție în caz de incendiu precum și componența echipelor de intervenție.

### **F. DEPOZITAREA MATERIALELOR ȘANTIERULUI**

Depozitarea materialelor se face în spații și incinte special organizate și amenajate în acest scop, împrejmuite și asigurate împotriva accesului neautorizat. Fiecare antreprenor/subantreprenor are obligația de a amenaja, dota și întreține corespunzător zonele proprii de depozitare în locația pusă la dispoziție de beneficiar, de a organiza descărcarea/încărcarea și manipularea materialelor, de a asigura gestiunea tuturor bunurilor aprovizionate pentru realizarea lucrării.

Depozitele constau în spații libere, delimitate prin împrejmuire cu gard și porți de acces dotate cu sisteme de închidere și încuiere- pentru materialele care permit depozitarea în spații deschise, precum și din containere magazii metalice- pentru materiale și alte bunuri care necesită astfel de condiții de înmagazinare. Produsele chimice, precum și produsele inflamabile și/sau explozibile vor fi identificate, iar pentru acestea se vor prevedea spații separate și condiții specifice de depozitare astfel încât să fie asigurate condițiile de securitate corespunzătoare.

Depozitarea materialelor se va face ordonat, pe sortimente și tipo-dimensiuni, astfel încât să se excludă pericolul de răsturnare, rostogolire, incediu, explozii, etc. Dimensiunile și greutatea stivelor vor asigura stabilitatea acestora.

Pentru efectuarea operațiilor de manipulare, transport și depozitare, conductorul locului de muncă care conduce operațiile, stabilește măsurile de securitate necesare și supraveghează permanent desfășurarea acestora respectând prevederile Normelor metodologice de aplicare a Legii securității și sănătății în muncă nr. 319/2006.

Operațiunile de încărcare descărcare se vor executa numai sub conducerea unui responsabil, instruit pentru acest scop și cunoscător a măsurilor de securitate și sănătate în muncă.

Descărcarea se va face în mod ordonat, materialele așezându-se după specificul lor în grămezi sau stive.

### **G. EVACUAREA DEȘEURILOR DIN INCINTA ȘANTIERULUI**



## **S.C. ARHITIM CONCEPT S.R.L.**

Borsa, str. Victoriei, nr.23a, judet MM

arhitimconcept@gmail.com

tel. 0745 148 587, 0748 670 200

---

Deșeurile rezultate din activitatea proprie a fiecărui antreprenor și subantreprenor al acestuia se vor colecta din frontul de lucru, se vor transporta și depozita temporar la punctul de colectare propriu din incinta șantierului. Rezulta 5 m<sup>3</sup> de moloz conform contractului de salubritate.

Activitatea se va organiza și desfășura controlat și sub supraveghere, astfel încât cantitatea de deșeuri în zona de lucru să fie permanent minimă pentru a nu induce factori suplimentari de risc din punct de vedere al securității și sănătății muncii.

Evacuarea deșeurilor din incinta șantierului se va face numai cu mijloace de transport adecvate și numai la gropi de gunoi autorizate. Răspunderea pentru încălcarea acestei prevederi revine în exclusivitate persoanei fizice sau juridice, beneficiarul neavând nici o răspundere în acest caz.

Fiecare antreprenor răspunde pentru sine și subantreprenorii săi care generează deșeuri, fie acestea de natură industrială sau menajeră și este obligat să asigure gestiunea, evacuarea și eliminarea/valorificarea acestora în conformitate cu prevederile legale. În acest sens se va prezenta beneficiarului lista deșeurilor identificate-generate în procesele și activitățile desfășurate, modalitatea de gestionare și control a acestora, în special a celor periculoase, precum și modul de intervenție în caz de accident mediu.

Zonele de depozitare intermediară/temporară a deșeurilor vor fi amenajate corespunzător, delimitate, împrejmuite și asigurate împotriva pătrunderii neautorizate și dotate cu containere/recipienți/pubele adecvate de colectare, de capacitate suficientă și corespunzătoare din punct de vedere al protecției mediului. Conform prevederilor legale se va asigura colectarea selectivă a deșeurilor pentru care se impune acest lucru.

### **H. ECHIPAMENTE DE MUNCĂ PENTRU REALIZAREA LUCRĂRILOR ÎN ȘANTIER**

Conform specificului și tehnologiilor de execuție pentru lucrări de construcții montaj, în incinta șantierului, pe perioada realizării proiectului se vor afla echipamente tehnice diverse: utilaje pentru construcții pe șenile și pneuri, destinate diverselor lucrări mecanizate-excavarea, încărcarea, împins, compactare

- utilaje pentru ridicare, transport și manipulat sarcini
- utilaje și echipamente pentru transport și turnat beton
- mijloace de transport auto
- scule de mână și echipamente de mică mecanizare
- scule, unelte și dispozitive diverse

Echipamentele de muncă cu acționări diverse-termice, electrice, hidraulice, pneumatice, manuale și/sau combinate și funcționalități adecvate operațiilor pentru care au fost concepute.

Se impune ca toate echipamentele de muncă utilizate pentru executarea lucrărilor în șantier să fie corespunzătoare din punct de vedere tehnic, funcțional și al securității muncii și siguranței circulației.

Personalul deservent trebuie să aibă calificarea și pregătirea adecvată, să fie informat asupra caracteristicilor tehnice și parametrilor funcționali ai echipamentelor, să fie instruit corespunzător din punct de vedere profesional asupra tehnologiilor și modului de exploatare al echipamentelor și al securității și sănătății în muncă. Pentru meseriile pentru care cerințele legale, de calitate sau securitate, impun atestări sau autorizări specifice sau speciale ale persoanei, acestea să fie obținute și valabile.

În sensul celor menționate, fiecare antreprenor este direct răspunzător pentru echipamentele și personalul propriu și va înainta beneficiarului Lista echipamentelor tehnice utilizate pe șantier și Lista meseriilor și personalului autorizat din șantier.

### **CAPITOLUL IX - OBSERVAȚII FINALE:**

Prezenta documentație este elaborată pentru faza D.T.A.C. și ESTE VALABILĂ NUMAI PENTRU OBTINEREA AUTORIZAȚIEI DE CONSTRUIRE.

Orice modificare față de proiectul avizat, solicitată de beneficiar, se va face numai cu acceptul proiectantului.

## S.C. ARHITIM CONCEPT S.R.L.

Borsa, str. Victoriei, nr.23a, judet MM

arhitimconcept@gmail.com

tel. 0745 148 587, 0748 670 200

---

Întocmit: **ARH. STANCIU GABRIELA**



Doina-  
Florica  
Munteanu

Doina-Florica Munteanu  
B1, D1, E, F; MLPTL; Seria  
V Nr. 1303; Verificator de  
proiecte  
2024.12.19 14:48:45  
+02'00'





TESSERACT MODEL S.R.L.

CUI: 44290135; J31/297/18.05.2021  
Sat Campia, Comuna Bocsa, Nr. 102, Jud. Salaj  
Tel: +40 754 547 082  
E-mail: tesseract.model@gmail.com  
IBAN: RO95 BTRL RONC RT06 0499 4901

## MEMORIU TEHNIC

Denumirea obiectivului: **REALIBITARE, MODERNIZARE, AMENAJARI  
EXTERIOARE SI SCHIMBARE DESTINATIE SPATIU  
GRADINITA**

Amplasamentul obiectivului: **Jud. Cluj,, Com. Apahida, Str. Parcului, Nr. 1**

Proiectant general: **ARHITIM CONCEPT S.R.L**

Proiectant de specialitate: **TESSERACT MODEL S.R.L.**

Beneficiarul lucrarii: **COMUNA APAHIDA**

Faza de proiect: **PT**

Revizia: **R00**

Numar proiect: **113/2024**



Digitally signed by CALIN-GRIGORE-RADU MIRCEA  
Reason: Verificator de proiecte A1; Seria B, Nr. 7142  
Date: 2024.12.20 13:02:01 +02'00'



Digitally signed by VASILE PACURAR  
Reason: Expert tehnic, Legitimatie SS E367  
Date: 2024.12.20 12:58:40 +02'00'

### 1. Amplasament – caracteristici geofizice

Constructia al carei beneficiar este COMUNA APAHIDA este amplasata in localitatea Apahida Jud. Cluj.

Localitatea Apahida se incadreaza, conform normativului P100-1/2013 privind „Proiectarea antiseismica a constructiilor de locuinte social-culturale, agrozootehnice si industriale” in zona seismica cu „ $a_g=0.10g$ ” si „ $T_c=0.7s$ ”.

Zapada: incarcare la sol: 1.5 kN/mp conform CR-1-1-3/2012.

Vant: presiunea de referinta: 0.40 kPa conform CR-1-1-4/2012.

Nivel stabilitate foc: III conform P118/1-2013.

Clasa de importanta a constructiei este „III” conform normativului P100-1/2013.

Din punct de vedere al categoriei de importanta, conform HG 766/1997, constructia se incadreaza in categoria „C”.





TESSERACT MODEL S.R.L.

CUI: 44290135; J31/297/18.05.2021  
Sat Campia, Comuna Bocsa, Nr. 102, Jud. Salaj  
Tel: +40 754 547 082  
E-mail: tesseract.model@gmail.com  
IBAN: RO95 BTRL RONC RT06 0499 4901

## 2. Descrierea obiectivului

Imobilul propus are dimensiunea in plan de aproximativ 18.55m x 11.15m, cu regim de inaltime S+P+3E si structura in cadre cu zidarii din BCA.

Pentru schimbarea destinatiei etajului parter se propun ca si interventii modificarea zidariilor interioare si exterioare, si desfiintarea a 3 hornuri existente doar in zona parter. Pentru sustinerea hornurilor se vor realiza cadre metalice care vor descarca pe grinzile de beton. Lucrarile de interventie se vor realiza conform planselor PT+DDE.

## 3. Prevederi constructive

Structura imobilului a fost proiectata astfel incat sa satisfaca cerintele de rezistenta si stabilitate in conformitate cu prevederile Legii privind calitatea constructiilor, nr. 10/1995. Prin aceasta se intelege ca actiunile susceptibile a se exercita asupra cladirii in timpul exploatarii nu vor avea ca efect producerea vreunui din urmatoarele evenimente:

- prabusirea totala sau partiala a cladirii;
- deformarea unor elemente la valori peste limita; avarierea unor parti ale cladirii sau a instalatiilor si echipamentelor, rezultata ca urmare a deformatiilor mari ale elementelor portante sau a unor evenimente accidentale de proportii, fata de efectul luat in calcul la proiectare.

Solutia propusa asigura cerintele de rezistenta si stabilitate pentru comportarea urmatoarelor elemente componente ale cladirii in timpul exploatarii:

- teren fundare
- infrastructura

Dimensionarea si alcatuirea elementelor structurale s-au realizat conform prevederilor normativelor:

- Legea nr. 10/1995 privind calitatea constructiilor.
- N112/2004 – Normativul privind proiectarea structurilor de fundare directa
- EC 1 - SR EN 1991-1 - Actiuni asupra structurilor.
- EC 2 – SR EN 1192-1-1-2004 - Proiectarea structurilor de beton



TESSERACT MODEL S.R.L.

CUI: 44290135; J31/297/18.05.2021  
Sat Campia, Comuna Bocsa, Nr. 102, Jud. Salaj  
Tel: +40 754 547 082  
E-mail: tesseract.model@gmail.com  
IBAN: RO95 BTRL RONC RT06 0499 4901

- EC 3 - SR EN 1993-1-1 - Proiectarea structurilor de otel – Reguli generale si reguli pentru cladiri.
- NE 012/02-2022 – Cod de practica pentru executarea lucrarilor din beton, beton armat si precomprimat.
- CR 0 – 2012 - Cod de proiectare. Bazele proiectarii constructiilor
- CR-1-1-4/2012 - Cod de proiectare. Evaluarea actiunii vantului asupra constructiilor.
- CR-1-1-3-2012 - Cod de proiectare. Evaluarea actiunii zapezii asupra constructiilor.
- P 100-1/2013 - Cod de proiectare seismica – Partea I – Prevederi de proiectare pentru cladiri.

#### 4. Recomandari

Se impune necesitatea respectarii normelor tehnice specifice executiei, de securitate a muncii si protectiei impotriva incendiilor.

Orice neconcordanta intre planse si teren sau intre plansele diverselor specialitati vor fi comunicate proiectantului pentru verificare si solutionare.

Orice modificare fata de proiect fara avizul proiectantului il absolve pe acesta de orice responsabilitate.



Digitally signed by CALIN-GRIGORE-RADU MIRCEA  
Reason: Verificator de proiecte A1; Seria B, Nr. 7142  
Date: 2024.12.20 13:02:17 +02'00'



Digitally signed by VASILE PACURAR  
Reason: Expert tehnic, Legitimatie SS E367  
Date: 2024.12.20 12:58:54 +02'00'

Intocmit,  
ing. OSAN MIHAELA





# **PROIECT TEHNIC INSTALATII ELECTRICE**

Faza DTAC

***REABILITARE, MODERNIZARE, AMENAJARI EXTERIOARE SI  
SCHIMBARE DESTINATIE SPATIU IN GRADINITA***

**COMUNA APAHIDA**

*comuna Apahida, Str. Parcului, Nr. 1, Jud. Cluj*

*Decembrie 2024*





## FIȘA PROIECTULUI

Continutul documentatiei

INSTALATII ELECTRICE

Investitia:

REABILITARE, MODERNIZARE, AMENAJARI  
EXTERIOARE SI SCHIMBARE DESTINATIE SPATIU  
IN GRADINITA

Beneficiar:

COMUNA APAHIDA

Amplasament:

comuna Apahida, Str. Parcului, Nr. 1, Jud.

Cluj

Nr. proiect: **1/2024**

Data:

12.24

Faza de proiectare:

DTAC

Proiectant general:

S.C. ARHITIM CONCEPT S.R.L.

## LISTA DE SEMNĂTURI

Sef proiect: Arh. Stanciu Gabriela

Proiectat: ing. Edmond Kreibik

Desenat: ing. Edmond Kreibik

1000

## MEMORIU TEHNIC INSTALATII ELECTRICE

### Generalitati

Prezenta documentație are ca obiect instalațiile electrice aferente investiției „REABILITARE, MODERNIZARE, AMENAJARI EXTERIOARE SI SCHIMBARE DESTINATIE SPATIU IN GRADINITA”, amplasata in COM. APAHIDA, comuna Apahida, Str. Parcului, Nr. 1, Jud. Cluj, avand ca beneficiari pe COMUNA APAHIDA.

Proiectul a fost elaborat pe baza planurilor de arhitectură precum și pe baza următoarelor normative și standarde aflate în vigoare: I7/2011, P118/3-2015, STAS 6865/2002, SR CEI 60598-2-22.

Alimentarea cu energie electrica se va realiza din firida de bransament. Branșamentul va fi proiectat si executat de catre S.C. ELECTRICA S.A. sau de catre un operator autorizat ANRE, pentru executia acestui gen de lucrari.

Din firida de bransament (FB) va fi alimentat tabloul electric general (TG) prin intermediul unei coloane formate dintr-un cablu de tipul CYAbY 3x240+1x120 mmp montaj ingropat in pamant la cota -0,80 m fata de cota terenului. Din TG sunt alimentate tablourile secundare aferente cladirii.

Categorie de importanta a constructiilor (conform HG 766/1997): „C”; constructie de importanta normala

Clasa de importanta (conform P 100-2/2006): III

Zona seismica: F.

### SOLUTII TEHNICE

Instalația electrică se compune din:

- instalatia de putere
- instalatia de partatrasnet
- priza de pamant
- distributia si tablourile electrice

Puterea instalata in tabloul electric general TG este  $P_i=30600$  W, respectiv puterea absorbita  $P_a=22500$ W.

În tablouri se lasa rezerve pentru 2-3 circuite suplimentare.

Reteaua de distributie interioara se realizeaza dupa o schema de de tip TN-C-S.

#### INSTALATIA DE PUTERE

Se prevad circuite separate din tablourile electrice de distributie pentru alimentarea centralelor termice care functioneaza prin intermediul energiei electrice si a boilerelor electrice.

Centralele termice cu functionare pe curent electric sunt monofazate si trifazate, alimentarea cu energie electrica a acestora realizandu-se prin intermediul unor circuite separate cu cabluri de tipul CYY-F 3x10 mmp si, respectiv CYY-F 5x2,5 mmp.

Din tablourile electrice secundare (TE1...TE2) se alimenteaza prin intermediul unor circuite separate rezistentele electrice din interiorul boilerelor cu cabluri de tipul CYY-F 3x2,5 mmp.

Toate coloanele si circuitele care alimenteaza receptoarele mai sus mentionate sunt ignifugate.



## **INSTALATIA DE PARATRASNET**

Cladirea fiind existenta si functionala instalatia de paratrasnet NU este tratata in acest proiect.

## **PRIZA DE PĂMÂNT**

Priza de pământ a clădirii este una existenta.

Priza de pamant existenta este realizata cu platbanda din OI-Zn 40x4 mm. Aceasta este prevazuta pentru protectia impotriva socurilor electrice.

Rezistența la dispersie a prizei de pământ va fi verificata si trebuie să aiba o valoare mai mica de 1 ohm.

In cazul in care rezistenta la dispersie a prizei de pamant va avea o valoare mai mare de 1 ohm, aceasta va fi suplimentata cu electrozi verticali si orizontali montati in exteriorul clădirii.

In tabloul electric general de la parterul clădirii, se monteaza o bara de egalizare a potențialelor (BEP) din cupru, prevăzuta cu borne pentru racordarea conductoarelor de echipotențializare. La aceasta bara se conectează prin conductoare de cupru de secțiune 16 mmp, instalația electrică si de curenti slabi.

Conductoarele de echipotențializare se conectează la conducte prin intermediul unor brățări metalice, prin contact direct.

Bara de egalizare a potențialelor se va lega la priza de pământ printr-un conductor de cupru izolat de tipul VLPY avand sectiunea de 50 mmp.

## **DISTRIBUTIA SI TABLOURILE ELECTRICE**

Coloanele pentru alimentarea tablourilor secundare din TG (tabloul electric general) se realizeaza cu cabluri de tipul CYY-F, iar din FB (firida de bransament) pana in TG coloana de alimentare se realizeaza cu un cablu electric de tipul CYAbY 3x240+1x120 mmp, montaj ingropat in pamant la -0,80 m fata de cota terenului.

Distributia din tablourile electrice la receptoare se va realiza cu cabluri de tip CYY-F pozate in tuburi de protectie IPEY montaj ingropat in pereti sub tencuiala, in sapa sau aparent.

Din tabloul electric general sunt alimentate prin coloane separate toate tablourile electrice de distributie astfel:

- Tablourile electrice de distributie TE1, sunt alimentate prin coloane separate cu cabluri de tipul CYY-F 3x35+2x16 mmp;
- Tablourile electrice de distributie TE2, sunt alimentate prin coloane separate cu cabluri de tipul CYY-F 3x25+2x16 mmp;

Toate coloanele si circuitele care alimenteaza receptoarele mai sus mentionate sunt ignifugate.

Distributia din tablourile electrice secundare la receptoarele de putere se va executa cu cabluri de tipul CYY-F (alimentare centrale termice electrice si rezistentele electrice a boilerelor) pozate in tuburi de protectie IPEY montaj ingropat in pereti sub tencuiala sau aparent. Rezistentele electrice a boilerelor pentru preparare apa calda menajera sunt alimentate prin intermediul unor circuite separate cu cabluri de tipul CYY-F 3x2.5 mmp.





Alimentarea receptoarelor de putere și a coloanelor pentru tablourile electrice secundare se realizează prin intermediul unor cabluri de tipul CYY-F, secțiunile circuitelor și a coloanelor fiind menționate în schemele monofilare atasate în prezentul proiect.

Dimensionarea circuitelor de alimentare ale punctelor de consum s-a realizat în funcție de încărcarea lor, pe baza curentului de calcul. Coloanele pentru alimentarea tablourilor de distribuție se vor realiza în funcție de încărcarea lor și de valoarea curentului de calcul. Protecția circuitelor electrice se va asigura prin intermediul unor întrerupătoare automate, de caracteristici prezentate în schemele monofilare și determinate în funcție de curentul de calcul și curentul maxim admis.

Se prevăd tablouri electrice separate pentru toate cele trei etaje (cate două tablouri pe fiecare nivel), acestea fiind alimentate prin coloane separate din tabloul general.

Toate tablourile electrice distribuție sunt alimentate cu energie electrică prin intermediul unor coloane separate din tabloul electric general TG cu cabluri de tipul CYY-F.

Atat tablourile secundare aferente clădirii cât și cel general vor fi realizate din cofret compact, montaj aparent pe pereți.

Tablourile electrice sunt din material plastic prevăzute cu uși transparente și închidere cu cheie.

Toate tablourile electrice din imobil se instalează astfel încât înălțimea laturii de sus a acestora să nu depășească +2,30 m de la cota finită a pardoselii.

Protecția împotriva socurilor electrice se realizează prin legare la conductorul de protecție. Pentru realizarea protecției împotriva tensiunilor accidentale, tablourile electrice vor fi prevăzute cu protecții prin deconectare automată la curenții de defect (întreruptor diferențial), cu declanșare la curenți de defect de 30 mA.

Pentru protecția utilizatorilor împotriva socurilor electrice prin atingere indirectă accidentală se prevede alimentarea tuturor aparatelor electrice prin intermediul prizelor cu contact de protecție.

#### **MASURI DE SECURITATE SI SANATATE IN MUNCA**

La executarea instalației se vor respecta cu strictețe măsurile prevăzute în Normativ I7/2011 și Legea nr. 319/2006, Legea Securității și Sănătății în Muncă.

Toate elementele metalice care în mod normal nu sunt sub tensiune, dar care pot ajunge în mod accidental sub tensiune, se vor lega la bara de egalizare a potențialelor.

Lucrările la tablourile electrice vor începe numai după ce părțile instalației care sunt legate la tablou au fost scoase de sub tensiune. Aparatajul electric și aparatele de iluminat vor fi verificate, astfel ca la punerea lor sub tensiune să nu apară pericol de soc electric. Este interzis a se pune sub tensiune instalația neverificată sau provizorie.

Pentru executarea lucrărilor la înălțime se vor utiliza exclusiv schele sau platforme mobile, fiind interzisă utilizarea scărilor.



### MASURI PSI

La nevoie întreaga instalație se poate deconecta (vezi schema monofilară). Pentru combaterea incendiilor la instalațiile electrice se folosesc mijloacele prevăzute în acest scop de către tehnolog. Se interzice modificarea fără acordul proiectantului a caracteristicilor protecției (la suprasarcină și la soc electric). Electricienii de exploatare și operatorii autorizați vor fi instruiți asupra măsurilor de prevenire și combatere a incendiilor în condițiile concrete ale locului de muncă. În cazul izbucnirii unui incendiu la instalația electrică, aceasta va fi deconectată imediat, luându-se măsuri de localizare și stingere a acestuia.

### DISPOZIȚII FINALE

La conductorul de protecție se vor lega toate elementele conductive care nu fac parte din circuitele curenților de lucru, dar care ar putea intra accidental sub tensiune.

Lucrarea se va executa de către electricieni autorizați, iar eventualele modificări aduse instalației electrice în timpul execuției vor fi admise doar cu acordul scris al proiectantului.

Intocmit,

ing. Edmond Kreibik

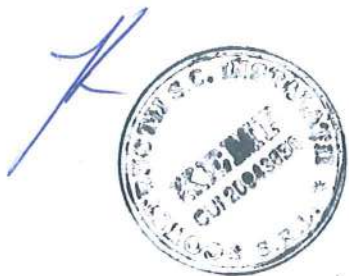





VIZAT  
INSPECTORATUL REGIONAL ÎN CONSTRUCȚII NV  
INSPECTORATUL JUDEȚEAN ÎN CONSTRUCȚII CLUJ  
Director Regional

Investitia: REABILITARE, MODERNIZARE, AMENAJARI  
EXTERIOARE SI SCHIMBARE DESTINATIE SPATIU  
IN GRADINITA

Beneficiar: COMUNA APAHIDA

Amplasament: comuna Apahida, Str. Parcului, Nr. 1, Jud.  
Cluj

Nr. proiect: /2024

**FAZE DETERMINANTE INSTALATII ELECTRICE**

1. Verificarea legării la priza de pământ a instalației electrice. Verificarea continuității legării la pământ și verificarea rezistenței de dispersie a prizei de pământ;

Toate instalațiile electrice trebuie verificate pentru a se asigura o bună funcționare și pentru a se preveni apariția unor accidente sau incendii. Alimentarea cu energie electrică a receptoarelor se face numai în baza unui "Certificat de conformitate" cu normele în vigoare a instalației electrice executate, privind siguranța în exploatare și protecția utilizatorilor.

NOTĂ: Conform prevederilor legii nr. 10/1995 republicată în 2015 secțiunea 3 art. 25, Executantul are obligația convocării factorilor ce participă la verificarea lucrărilor ajunse în faze determinante ale execuției și asigurarea condițiilor necesare efectuării acestora, în scopul obținerii acordului de continuare a lucrului.

Intocmit	Accept	Diriginte de santier
Proiectant	Investitor/Beneficiar	

S.C. Kemp Constructii Instalatii S.R.L COMUNA APAHIDA

Intocmit

ing. Edmond Kreibil

D.R.C. NV C.C.I.C.L.C. CUI 2084333

Propun spre avizare cu participarea ISC la fazele de la punctele.....

Inspector de specialitate.....

Semnatura/stampila.....



# **PROIECT TEHNIC INSTALATII SANITARE**

Faza DTAC

***REABILITARE, MODERNIZARE, AMENAJARI EXTERIOARE SI  
SCHIMBARE DESTINATIE SPATIU IN GRADINITA***

**COMUNA APAHIDA**

*comuna Apahida, Str. Parcului, Nr. 1, Jud. Cluj*

*Decembrie 202*



## FIȘA PROIECTULUI

Continutul documentatiei

INSTALATII SANITARE

Investitia:

REABILITARE, MODERNIZARE, AMENAJARI  
EXTERIOARE SI SCHIMBARE DESTINATIE SPATIU  
IN GRADINITA

Beneficiar:

COMUNA APAHIDA

Amplasament:

comuna Apahida, Str. Parcului, Nr. 1, Jud.  
Cluj

Nr. proiect: /2024

Data:

12.24

Faza de proiectare:

DTAC

Proiectant general:

S.C. ARHITIM CONCEPT S.R.L.

## LISTA DE SEMNĂTURI

Sef proiect: Arh. Stanciu Gabriela

Proiectat: ing. Edmond Kreibik

Desenat: ing. Edmond Kreibik

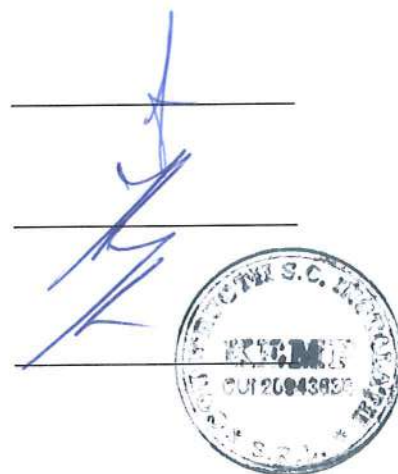



1000

## **MEMORIU TEHNIC**

### **Instalații sanitare**

#### **1. Generalitati**

Prezenta documentație are ca obiect instalațiile sanitare aferente investiției „REABILITARE, MODERNIZARE, AMENAJARI EXTERIOARE SI SCHIMBARE DESTINATIE SPATIU IN GRADINITA”, amplasata in COM. APAHIDA, comuna Apahida, Str. Parcului, Nr. 1, Jud. Cluj, avand ca beneficiari pe COMUNA APAHIDA.

Proiectul s-a elaborat in baza temei de proiectare emisa de beneficiar, a planurilor de arhitectura puse la dispozitie de proiectantul general. Proiectul a fost elaborat cu respectarea urmatoarelor normative si standarde in vigoare:

Normativ pentru proiectarea si executarea instalatiilor sanitare I.9 – 2015

Normativ privind conditiile de evacuare a apelor uzate in retelele de canalizare ale localitatilor NTPA – 002/2005

Normativ privind securitatea la incendiu a constructiilor, Partea II – Instalatii de stingere P 118/2 - 2013.

STAS 1478/94 – Constructii civile si industriale. Alimentarea interioara cu apa

STAS 1795/90 – Canalizari interioare

STAS 1343/2006 – Alimentari cu apa. Determinarea cantitatilor de apa de alimentare

#### **2. Solutii tehnice**

Investitia cuprinde un corp de cladire P, gradinita situate la parterul unui imobil existent.

Amplasamentul dispune de un bransament de apa care va alimenta noii consumatori.

Bransamentul este realizat din conducta stradala existenta in apropiere si deservește imobilul in care se afla gradinita.

Cantitatile de apa rece consumate vor fi inregistrate cu ajutorul unor apometre agreate de operatorul local de distributie a apei, montate in caminul contorului de apa avand diametrul nominal Dn=25 mm.

Prepararea si distribuita apei calde menajere se va realiza in regim instant, de catre boilerul de 200l electric, montat in spatiul tehnic.

Apele uzate menajere din imobil sunt deversate prin intermediul unor conducte din PVC-KA proiectate in instalatia existenta in imobil. Canalizarea exterioara menajera de incinta va fi realizata cu conducte de PVC KG Dn 200mm.

Caminele de canalizare vor fi din elemente din beton, Dn 800, prevazute cu capace din fonta, carosabile, clasa D400.

La iesirile conductelor de canalizare menajera din cladire se vor prevedea clapete de sens (antirefulare) din PVC, Dn=200 mm cu inchidere automata sau manuala in cazul refularilor.

Distributia pentru alimentarea cu apa rece si apa calda menajera a grupurilor sanitare si legaturile la obiectele sanitare se vor realiza din tevi PPR-FC montate ingropat in pereti sub tencuiala.

Pe conducta de alimentare cu apa rece a cladirii (in dreptul intrarii) se va monta un filtru Y pentru retinerea impuritatilor incadrat de doi robineti de separatie.

1

2

Din caminul de apometru montat in exteriorul cladirii la limita de proprietate, porneste o conducta care asigura alimentarea cu apa de consum a imobilului, din PEHD avand diametrul  $D_n=25$  mm. In conformitate cu scenariul de securitate la foc nu este necesara montarea de hidranti de incendiu interiori si exteriori.

Conf. Normativului privind proiectarea si exploatarea instalatiilor de stingere a incendiilor, indicativ P118/2-2013 art. 4.1, nu se prevad hidranti interiori, deoarece suprafata construita a fiecarui compartiment de incendiu este mai mica de 600 mp.

Conf. normativului P118/2-2013 art. 6.1., nu se vor prevedea hidranti exteriori, deoarece aria construita a fiecarui compartiment de incendiu este mai mica de 600 mp.

Conf. normativului P118/2-2013 art. 7.1.n), nu se vor prevedea sprinklere, deoarece aria construita a fiecarui compartiment de incendiu este mai mica de 600 mp.

Intocmit

ing. Edmond Kreibik





VIZAT  
INSPECTORATUL REGIONAL ÎN CONSTRUCȚII NV  
INSPECTORATUL JUDETEAN ÎN CONSTRUCȚII CLUJ  
Director Regional

Investitia: REABILITARE, MODERNIZARE, AMENAJARI  
EXTERIOARE SI SCHIMBARE DESTINATIE SPATIU  
IN GRADINITA  
Beneficiar: COMUNA APAHIDA  
Amplasament: comuna Apahida, Str. Parcului, Nr. 1, Jud.  
Cluj  
Nr. proiect: I/2024

**FAZE DETERMINANTE INSTALATII SANITARE**

1. Proba hidraulica de rezistenta la presiune a conductelor de apa rece;
2. Proba hidraulica de rezistenta la presiune a conductelor de apa calda;
3. Proba de etanseitate a conductelor de canalizare menajera.

Intocmit

Accept

Diriginte de santier

Proiectant

Investitor/Beneficiar

S.C. Kemp Constructii Instalatii S.R.L. COMUNA APAHIDA

Intocmit

ing. Edmond Kreibik

D.R.C. NV C.C.I.C.L.C.

Propun spre avizare cu participarea ISC la fazele de la punctele.....

Inspector de specialitate.....

Semnatura/stampila.....





## FIȘA PROIECTULUI

Continutul documentatiei	INSTALATII TERMICE	
<u>Investitia:</u>	REABILITARE, MODERNIZARE, AMENAJARI EXTERIOARE SI SCHIMBARE DESTINATIE SPATIU IN GRADINITA	
Beneficiar:	COMUNA APAHIDA	
Amplasament:	comuna Apahida, Str. Parcului, Nr. 1, Jud. Cluj	
Nr. proiect:	/2024	
Data:	12.2024	
Faza de proiectare:	DTAC	
Proiectant general:	S.C. ARHITIM CONCEPT S.R.L.	
	Lista semnaturi	
	Sef proiect proiect:	Arh. Stanciu Gabriela
	Proiectant specialitate:	ing. Edmond Kreibik





## MEMORIU TEHNIC

- instalații termice -

### GENERALITĂȚI

Prezenta documentație are ca obiect instalațiile termice aferente investiției „REABILITARE, MODERNIZARE, AMENAJARI EXTERIOARE SI SCHIMBARE DESTINATIE SPATIU IN GRADINITA”, amplasata in COM. APAHIDA, comuna Apahida, Str. Parcului, Nr. 1, Jud. Cluj, avand ca beneficiari pe COMUNA APAHIDA.

Proiectul s-a elaborat in baza temei de proiectare emisa de beneficiar, a planurilor de arhitectura puse la dispozitie de proiectantul general.

Proiectul a fost întocmit in conformitate cu prevederile următoarelor prescripții în vigoare:

- I13-2015 Normativ pentru proiectarea si executarea instalatiilor de incalzire centrala
- C56 Normativ pentru verificarea calitatii si receptiei lucrarilor de constructii si instalatii aferente
- SR 1907-1/2014 Instalatii de incalzire; Necesarul de caldura de calcul; Prescriptii de calcul
- SR 1907-2/2014 Instalatii de incalzire; Necesarul de caldura de calcul; Temperaturi interioare convectionale de calcul
- Norme tehnice privind proiectarea, executarea si exploatarea sistemelor de alimentare cu gaze naturale
- STAS7132-86 Instalatii de incalzire centrala. Masuri de siguranta la instalatiile de incalzire centrala cu apa avand temperatura maxima de 115°C.
- Legea nr.10 -1995 Legea privind calitatea in constructii.
- Norme republicane de protectia muncii si Regulamentul privind protectia si igiena muncii in constructii.

Incalzirea incaperilor se va realiza cu ajutorul echipamentelor special dimensionate pentru acest scop. Astfel calculele de dimensionare au la baza necesarul de caldura.

Astfel pentru partea de instalatii termice se propun urmatoarele solutii:

### INSTALATIA DE INCALZIRE

#### Date generale

Instalatia de incalzire a fost proiectata avandu-se in vedere parametrii exteriori si interiori de calcul conform SR 1907/1-2014, SR 1907/2-2014, caracteristicile cladirii (structura, peretii, grosimile izolatilor, inaltimile incaperilor fiind prezentate pe planurile de arhitectura) si exigentele beneficiarului.

Imobilul este amplasat în zona termică III si zona eoliana IV, motiv pentru care s-a luat în calcul o temperatură exterioară convențională de -18°C si urmatoarele temperaturi interioare:

- 20°C – Salile de clasa, cabinet medical, izlator;
- 16°C – spatii depozitare;
- 18°C – grupuri sanitare oficii;



### **Corpuri de incalzire**

Pentru incalzirea spatiilor s-a optat pentru incalzire in pardoseala in salilae de clasa si radiatoare si convectoare electrice in restul incaperilor

Dimensionarea corpurilor de incalzire s-a facut conform STAS 1797/1-79. La dimensionarea corpurilor de incalzire s-a tinut cont de parametrii de lucru ai instalatiei (80/60°C), de coeficientii de corectie introdusi de temperatura interioara din diferite incaperi, de pozitia de montaj, de modul de racordare, de marimea acestora. Identificarea corpurilor de incalzire se va face dupa dimensiuni de gabarit si codul corpurilor, indicate pe planuri.

Corpurile de incalzire din tabla vor fi echipate cu robineti coltari cu cap termostatic pe tur, robineti detentori pe retur si dezaeratoare manuale, pentru a se putea interveni pe fiecare radiator in parte in cazul unei eventuale avarii. Racordarea la instalatie a corpurilor de incalzire se va face prin imbinari demontabile in diagonala pentru cele de tip panou, circulatia agentului termic realizandu-se de sus in jos. Sistemul de incalzire in pardoseala va fi complet, cu automatizare specifica, senzori de sapa pentru, termostate, acuatore si panouri de control.

Corpurile de incalzire au fost amplasate in interiorul incăperilor în vecinătatea suprafețelor reci, conform "Normativului pt. proiectarea instalațiilor de încălzire centrală" - I13-2015. Amplasarea corpurilor de incalzire se va face astfel încât să se asigure funcționarea lor cu eficiență termică maximă corelându-se cu elementele construcției și cu mobilierul aflat în încăperi. De asemenea ele se amplaseaza corelat și cu componentele instalației electrice conform normativului I7 (art. cu privire la prevenirea accidentelor prin socuri electrice).

Controlul temperaturii se va face cu ajutorul termostatelor.

### **Conducte si armaturi**

Reteaua de distributie principala pentru agentul termic de incalzire se va realiza din teava PeXa 16mm, cu bariera de oxigen.

In spatiul de depozitare si grupurile sanitare s-a optat pentru incalzirea cu convectori electrici, cate unul pentru fiecare incapere mentionata mai sus, avand fiecare puterea de 1000-1500W. Convectoarele electrice sunt prevazute cu functie antiinghet si pot fi pornite prin WI-FI. Centrala termica va functiona pe combustibil gazos si va fi racordata la kotul de evacuare furnizat. Centrala ca functiona in condensatie.

La trecerile conductelor prin ziduri si plansee se vor monta tevi de protectie, cimentate.

### **Golul aer proaspat si aerisire**

În scopul admisiei aerului proaspat necesar arderii si a evacuarii aerului viciat din centrala termica, vor fi practicate în peretele lateral al centralei termice sau in usa exterioara, doua goluri cu grila exterioara cu dimensiunile de 25x25cm amplasate unul in partea inferioara, iar celalalt in partea superioara a incaperii .

Verificarea instalatiei de incalzire se va face pe intreaga instalatie si va fi obligatorie inaintea punerii in functiune. Aceasta verificare se va face prin efectuarea urmatoarelor probe:

- la rece
- la cald
- de eficacitate

### **Proba la rece**

Proba de presiune la rece are drept scop verificarea hidraulică la temperatura ambiantă a rezistenței și etanșeității elementelor instalației.

Proba de presiune la rece se poate executa pe părți din instalație sau pe întreaga instalație, aceasta din urmă rămânând obligatorie în cazul în care s-au executat probe pe părți din instalație. Aceste probe se vor executa în prezența reprezentantului Inspecției de Stat pentru Calitatea Construcțiilor.

Proba la rece se execută înainte de finisarea elementelor instalației (vopsitorii, izolații termice), de închiderea lor în canale nevizitabile sau în șanțuri în pereți și planșee, de înglobarea lor în elementele de construcție precum și de executarea finisajelor de construcții.

Proba se va efectua în perioadele de timp cu temperaturi ambiante mai mari de +5°C. În vederea executării probei la rece, se va asigura deschiderea completă a tuturor armăturilor de





închidere și reglaj, verificarea punctelor de racordare a instalației la conducta de apă potabilă și la pompa de presiune.

Verificarea comportării instalației la proba la rece poate fi începută imediat după punerea ei sub presiune, prin controlul rezistenței și etanșeității tuturor îmbinărilor. La îmbinările sudate controlul se face prin ciocănire, iar la restul îmbinărilor prin examinarea cu ochiul liber.

Măsurarea presiunii de probă se începe după cel puțin 3 ore de la punerea instalației sub presiune și se face cu manometru înregistrator sau cu manometru indicator cu clasa de precizie 1.6, prin citiri la intervale de 10 minute timp de 3 ore.

Rezultatele probei la rece se consideră corespunzătoare dacă, pe toată durata probei, manometrul nu a indicat variații de presiune și dacă la instalație nu se constată fisuri, crăpături sau scurgeri de apă la îmbinări și presgarnituri.

În cazul constatării unor scăderi de presiunii sau a defecțiunilor enumerate mai sus, se procedează la remedierea acestora și se repetă proba; rezultatele se înscriu în procesul-verbal al instalației. După executarea probei, golirea de apă a instalației este obligatorie.

### **Proba la cald**

Proba la cald are drept scop verificarea etanșeității, a modului de comportare a elementelor instalației la dilatare și contractare, a circulației agentului termic. Proba la cald se va executa la toate instalațiile de încălzire indiferent de agentul termic utilizat, pe întreaga instalație, sau pe părți de instalație care pot funcționa separat.

Proba la cald se va efectua în prezența conducerii tehnice a șantierului și a delegatului beneficiarului, rezultatele consemnându-se într-un proces verbal.

Proba la cald se va efectua înaintea finisării (vopsirii, izolării), mascării sau închiderii elementelor instalațiilor în canale nevizitabile sau în șanțuri, în pereți sau planșee, cu excepția elementelor înglobate în elemente de construcții (serpentine sau conducte în pereți, plafoane sau pardoseli), dar numai după închiderea completă a clădirii și după efectuarea probei la rece.

Pentru efectuarea probei la cald, instalațiile interioare se alimentează, de preferință, cu agent termic de la sursa definitivă; în cazul în care aceasta nu a fost pusă în funcțiune, alimentarea se poate face de la o sursă provizorie.

Sursa de căldură va asigura debitul, presiunea și temperatura agentului termic potrivit prevederilor proiectului instalației. Se va folosi, în mod obligatoriu, apă dedurizată.

Odată cu proba la cald se va efectua și reglajul instalației.

Robineții cu dublu reglaj de la corpurile de încălzire se poziționează la treptele de reglaj primar (preregare) prevăzute în proiect, reglajul secundar fiind deschis la maximum.

Se controlează debitul agentului termic pe conducta de racordare a instalației la rețeaua exterioară, cu ajutorul dispozitivelor prevăzute în acest scop în proiect (contoare de căldură, debitmetre, diafragme etc.), efectuându-se reglajul corespunzător.

Proba la cald comportă următoarele faze:

- după ce apa a atins în instalație nivelul corect, se ridică temperatura ei la 50°C și se menține această temperatură în limitele unei variații de +/- 5°C;
- se pun în funcțiune pompele;
- după 2 ore de funcționare se face un control atent la toate corpurile de încălzire, constatând cu mâna sau cu un termometru de contact gradul de încălzire (temperatura) la partea superioară și la partea inferioară a corpului de încălzire. Nu se admit diferențe mai mari de 5°C între corpurile de încălzire.

Același control se efectuează și la conducte (în special la coloane). Lipsa de uniformitate a încălzirii se corectează prin robineții de reglaj.

- se ridică temperatura agentului termic la valoarea nominală (în limitele a +/- 5°C) și se verifică dacă nu apar pierderi de apă la îmbinări, corpuri de încălzire și armături.



Se controlează dacă dilatările se produc în sensul prevăzut în proiect, dacă ele sunt preluate în bune condiții, astfel încât să nu apară neetanșeități, iar punctele fixe să nu sufere deplasări.

Se verifică dacă se face o bună aerisire a instalației.

La răcirea instalației se examinează din nou toată instalația spre a se controla etanșeitatea.

După terminarea acestei examinări și după răcirea instalației la temperatura ambiantă, se procedează la o nouă încălzire, urmată de un control identic cu cel descris mai sus.

Dacă nici la a doua încălzire instalația nu prezintă neetanșeități sau încălziri neuniforme și funcționează în condiții normale, proba se consideră corespunzătoare.

După efectuarea probelor, instalația se golește dacă până la intrarea în funcționare - există pericolul de îngheț.

### **Proba de eficacitate**

Această probă se efectuează cu scopul de a se verifica dacă se asigură, în diverse încăperi, temperaturile prescrise care au fost avute în vedere la proiectare. Proba de eficacitate se va face la toate instalațiile de încălzire, prin măsurători efectuate în încăperile indicate de beneficiar. În cazul clădirilor civile, numărul acestor încăperi va fi de minim 5 pentru fiecare clădire și cel puțin 5 din totalul încăperilor.

Proba de eficacitate se va executa cu întreaga instalație în funcțiune, în condiții normale de exploatare, la temperaturi scăzute ale aerului exterior, cât mai apropiată situației nominale și numai după ce toată clădirea a fost terminată.

Pentru efectuarea probei se încălzește clădirea cu cel puțin 3 zile înaintea probei, iar în ultimele 48 ore înaintea probei, agentul termic se reglează conform graficului de reglaj, în limita unor abateri de  $\pm 2^{\circ}\text{C}$ .

Pe timpul probei instalația trebuie să funcționeze continuu și toate ușile și ferestrele clădirii să fie închise. Se măsoară temperaturile aerului exterior și ale agentului termic pe conductele de ducere și întoarcere, verificându-se corelarea acestor parametri conform graficului de reglaj calitativ.

Se citesc temperaturile interioare din încăperi cu ajutorul unor termometre montate în mijlocul încăperii, la o înălțime de 0.75m de la pardoseală; în cazul încăperilor cu deschidere mai mare de 10m, citirile se vor face pe zone cvasipătrate, cu suprafețe de maximum 100mp, tot la înălțimea de 0.75 m.

În încăperi de locuit măsurarea temperaturii se face în cel puțin 3 puncte din încăpere, la o distanță de cel puțin 2m de la peretele încăperii și la o înălțime de 0.75m de la pardoseală; în cadrul probei se urmărește stabilitatea și uniformitatea temperaturii aerului din încăperi pe durata probei.

Dacă clădirea este expusă însoririi se iau în considerare numai citirile de temperaturi efectuate între orele 7 și 11.

În încăperile cu altă destinație, măsurarea temperaturii se face în punctele în care amplasarea mobilierului sau a utilajelor determină prezența curentă a oamenilor, chiar dacă distanța de măsurare față de peretele exterior rezultă  $< 1\text{m}$ , înălțimea de măsurare fiind de maxim 1m.

Termometrele folosite la măsurarea temperaturii aerului din încăperi vor fi de tipul cu balon liber. În timpul efectuării măsurătorilor termometrele vor fi agățate de dispozitive care să asigure spațiul liber de jur împrejurul lor.

Încăperile în care se va măsura temperatura interioară vor fi:

- la parter, încăperile de colț și cele alăturate neîncălzite, în mod obligatoriu de asemenea, alte încăperi după apreciere;
- la ultimul nivel, încăperile de colț în mod obligatoriu și alte încăperi după apreciere;

Rezultatele probei de eficacitate vor fi considerate satisfăcătoare dacă temperaturile aerului interior corespund celor prevăzute în proiect cu abateri de  $-1...2^{\circ}\text{C}$  în încăperi de producție și dacă viteza aerului din încăpere satisface prevederile Normativului republican de protecție a muncii.

Pentru măsurarea temperaturii vor fi folosite doar termometre având o sensibilitatea de 1/10



## MĂSURI DE PROTECȚIE A MUNCII ȘI DE PREVENIRE ȘI STINGERE A INCENDIILOR

Se vor aplica de către executant la punerea în operă și de către beneficiar în timpul exploatării măsurile curente de protecția muncii și normele tehnico-sanitare, conform prevederilor din actele normative existente în vigoare.

La elaborarea prezentului proiect s-au avut în vedere următoarele normative și prescripții privind protecția muncii și prevenirea și stingerea incendiilor :

- Norme republicane de protecție a muncii, editia 1975, modificată și completată în 1977;
- Norme de protecție a muncii în activitatea de construcții-montaj, aprobate prin ord. MEE nr. 1233/D - 29.12.1980;

Pe tot parcursul execuției lucrărilor, precum și în activitatea de exploatare și întreținere a instalațiilor proiectate se va urmări respectarea cu strictețe a prevederilor actelor normative menționate și luarea tuturor măsurilor necesare pentru evitarea oricăror accidente. Responsabilitatea privind organizarea șantierului și a procesului de producție pentru evitarea accidentelor de orice fel revine în întregime antreprenorului.

Intocmit,  
ing. Edmond Kreibik





11

12

PROGRAM DE FAZE DETERMINANTE INSTALATII TERMICE

Investitia: REABILITARE, MODERNIZARE,  
AMENAJARI EXTERIOARE SI SCHIMBARE  
DESTINATIE SPATIU IN GRADINITA  
Beneficiar: COMUNA APAHIDA  
Amplasament: comuna Apahida, Str. Parcului, Nr. 1, Jud.  
Cluj  
Nr. proiect: /2024

**Categoria de lucrări: Instalații termice**

Fazele determinante privind controlul de calitate pe șantier conform legii nr. 10/95, normativul C56/2002:

1. Stadiu fizic premergător efectuării probei la cazane (proba la rece)
2. Stadiu fizic premergător probei la cald (proba la cazane)
3. Stadiu fizic premergător efectuării probei de eficacitate (proba la cald)

NOTĂ: Conform prevederilor legii nr. 10/1995 secțiunea 3 art. 23d, executantul are obligația convocării factorilor ce participă la verificarea lucrărilor ajunse în faze determinante ale execuției și asigurarea condițiilor necesare efectuării acestora, în scopul obținerii acordului de continuare a lucrului, cu minim 10 zile înainte de fiecare fază.

Intocmit  
Proiectant  
S.C. Kemp Constructii Instalatii S.R.L

Accept  
Investitor/Beneficiar  
COMUNA APAHIDA

Diriginte de santier

D.R.C. NORD-VEST C.C.I.C.L.C.....  
Propun spre avizare cu participarea ISC la fazele de la punctele.....  
Inspector de specialitate.....  
Semnatura/stampila.....



## **S.C. ARHITIM CONCEPT S.R.L.**

Borsa, str. Victoriei, nr.23a, judet MM  
arhitimconcept@gmail.com  
tel. 0745 148 587, 0748 670 200

---

### **MEMORIU ORGANIZARE DE SANTIER**

#### **DATE GENERALE:**

Denumirea proiectului:

**REABILITARE, MODERNIZARE, AMENAJARI EXTERIOARE SI  
SCHIMBARE DESTINATIE DIN SPATIU COMERCIAL IN GRADINITA**

Amplasament:

**JUD. CLUJ, COM. APAHIDA, STR. PARCULUI, NR. 1**

Beneficiar:

**COMUNA APAHIDA**

Proiectant general:

**SC ARHITIM CONCEPT SRL**

**JUD. MARAMURES, LOC. BORSA, STR. VICTORIEI, NR. 23A**

#### **A. DELIMITARE SI ACCES SANTIER**

Santierul cu denumirea de **REABILITARE, MODERNIZARE, AMENAJARI EXTERIOARE SI SCHIMBARE DESTINATIE DIN SPATIU COMERCIAL IN GRADINITA** se va ingradi perimetral cu imprejmuiri continue, conform Proiectului de Organizare Santier. Periodic se va verifica continuitatea, starea tehnica si de securitate a imprejmuirilor santierului astfel incat sa fie preintampinat orice acces neautorizat in incinta. Împrejmuirea va fi prevăzută cu plasă de protecție antipraf.

Controlul perimetral va fi reglementat prin Planul de paza al amplasamentului.

Accesul in santier se realizeaza din reseaua stradala – **drum de acces str. Parcului si str. Libertatii.**

La iesirea din santier, in dreptul portii de acces, se amplaseaza rampa de spalare auto, pompa de apa sub presiune pentru curatarea autovehiculelor care ies din santier rigola de scurgere a apelor conectata la reseaua de evacuare a apelor menajere si panoul de identificare a investitiei.

Langa poarta de acces este necesara amplasarea unui post de control si verificare acces in santier si contractarea u nei firme specializate in servicii de paza si supraveghere pe baza de contract.

Modalitatea de actiune si interactiune, amplasarea posturilor, consemnele-general si particulare, vor fi prevazute in Planul de Paza al obiectivului. Obligatia organizarii, contractorii si asigurarii serviciilor de paza si control revine antreprenorului care, la cererea si pe baza de contract cu beneficiarul, va executa organizarea de santier.

## **S.C. ARHITIM CONCEPT S.R.L.**

Borsa, str. Victoriei, nr.23a, judet MM

arhitimconcept@gmail.com

tel. 0745 148 587, 0748 670 200

---

### **B. CIRCULATIA IN INTERIORUL SANTIERULUI**

Intreg personalul care desfasoara activitati pe santier, precum si vizitatorii au urmatoarele obligatii:

1. In incinta santerului sa poarte permanent echipamentul individual de protectie;
2. Vizitatorii sa nu circule neinsotiti;
3. Pentru deplasare se vor utiliza numai caile de circulatie stabilite;
4. Se interzice deplasarea sau stationarea chiar si temporar a oricarei persoane in raza de actiune a unui echipament tehnic-mijloc de transport, macara, buldozer, excavator, langa materiale depozitate si stivuite, in zone de lucru- fara sarcina de munca, etc.
5. In incinta santierului fumatul este interzis. Cu titlu de exceptie fumatul este admis numai in locurile special amenajate. Este strict interzis fumatul in timpul deplasarilor lucratorilor sau vizitatorilor in incinta santierului sau la punctele de lucru.
6. Limita maxima de viteza pentru circulatia in incinta santierului, a autovehiculelor si a utilajelor este de 10 km/h. In spatii inguste, unde manevrabilitatea este limitata, viteza de circulatie este de 5 km/h, iar in prezenta lucratorilor sau cand vizibilitatea este redusa circulatia se va face numai cu pilotaj.
7. Orice manevra de intoarcere a unui autovehicul sau utilaj se va executa numai sub supraveghere, cu amplasarea in lateral a persoanei care executa pilotarea, cu exceptia cazului in care conducatorul auto are vizibilitate toatala si certitudinea faptului ca prin executarea manevrei nu se poate accidenta o persoana sau produce o paguba materiala.

### **ALIMENTAREA CU UNITATI: ENERGIE ELECTRICA, COMUNICATII, INCALZIRE, APA, CANALIZARE A SANTIERULUI;**

Alimentarea cu energie electica pentru organizare santier se propune a se rezolva de la reseaua existenta in zona. De la B.M.P.T. energia electrica se distribuie la tabloul electric al santierului amplasat in apropierea containerelor care compun organizarea de santier.

Tabloul electric al organizarii de santier are o putere instalata de 25 kW. Tabloul electric de distributie pentru organizare de santier este prevazut cu circuite separate pentru iluminat, alimentare la 220 V si alimentare la 380 V.

Transportul energiei la tabloul organizarii de santier se face prin cablu electric cu protectie exterioara dimensionat corespunzator puterii instalate si amplasat conform proiectului de alimentare cu energie electica. Toate tablourile electrice se vor lega cu platbanda de legare la centura de impamantare pe tot traseul de alimentare cu energie electrica. La punerea in functiune si periodic se vor efectua masuratori PRAM a rezistentei de dispersie a prizelor de legare la pamant.

Toate instalatiile de alimentare cu energie electrica vor fi dotate cu dispozitive de protectie. Incalzirea incintelor -birouri, spatii sociale (sali de mese si odihna, puncte sanitare, etc) se realizeaza cu aparate electrice -calorifer, convectoare, aparate de aer conditionat, etc, racordate la instalatia electrica de alimentare din organizarea de santier. Nu se admit instalatii sau echipamente improvizate pentru incalzire, iar cele omologate nu vor fi lasate in functiune nesupravegheate. Pentru a evita supraincarea cu consumatori a unui singur circuit de alimentare electrica, legarea aparatelor de incalzire, mari consumatoare de energie, se va face pe circuite dimensiomate corespunzator, separate.

Apa in santier (apele tehnologice) este asigurata din reseaua stradala. Distributia se face catre punctele de consum.



## **S.C. ARHITIM CONCEPT S.R.L.**

Borsa, str. Victoriei, nr.23a, judet MM  
arhitimconcept@gmail.com  
tel. 0745 148 587, 0748 670 200

---

Apele menajere vor fi evacuate in reseaua de canalizare stradala, de unde se va efectua si racordul si se va realiza o rigola de scurgere a apelor conectata la reseaua de evacuare a apelor menajere.

### **ASIGURAREA ILUMINATULUI IN INCINTA SANTIERULUI**

Pentru iluminatul perimetral- periferic al santierului pe timp de noapte sunt prevazute un numar suficient de reflectoare, astfel incat sa fie asigurat un iluminat corespunzator. Iluminatul in zonele de lucru se asigura prin executarea de instalatii temporare locale sau zonale de iluminat, racordate la tablourile de distributie. Acestea vor asigura o intensitate luminoasa necesara si suficienta desfasurarii proceselor de munca in conditii de securitate. Nu se admit instalatii de iluminat improvizate sau improvizatii de bransare a instalatiilor la reseaua electrica de alimentare.

Toate instalatiile de alimentare cu energie electrica vor fi dotate cu dispozitive de protectie.

### **C. DOTARI SOCIAL-SANITARE IN INCINTA SANTIERULUI**

Personalul de conducere a santierului- reprezentantii beneficiarului, antreprenorilor si subantreprenorilor isi desfasoara activitatea in birouri (containere tip birou) in organizarea de santier.

Numarul si dotarea acestora trebuie sa asigure suprafata, conditiile si utilitatile necesare desfasurarii activitatilor de birou. Amplasarea acestora se face conform planului de organizare santier. Caile de acces pietonale si platformele vor fi betonate. Se va asigura o parcare temporara pentru masinile personalului de conducere, executata si delimitata corespunzator.

Containerul birou va fi dotat cu mobilier si aparatura specifica si va fi conectat la utilitatile functionale- energie electrica, comunicatii. Iluminatul si incalzirea vor asigura confortul si ergonomia locurilor de munca.

Santierul este organizat si dotat astfel incat lucratorii au acces facil la :

Apa potabila;

Un numar corespunzator de cabine WC si chiuvete pentru spalare.

In organizarea de santier se vor amplasa un numar suficient de grupuri sanitare ecologice.

Numarul acestora va fi corelat cu numarul maxim al persoanelor existente la un moment dat in santier.

Serviciile privind curatenia si igienizarea grupurilor sanitare, precum si ritmicitatea acestor servicii, vor fi asigurate pe baza de contract de catre o firma specializata. Obligatia organizarii, contractarii si asigurarii acestor servicii revine antreprenorului care, pe baza de contract cu beneficiarul, va executa organizarea de santier.

Apa potabila este asigurata periodic prin intermediul unei firme specializare de ambalare si umplere si distributie apa potabila in baza unui contract de servicii.

### **D. DOTAREA SANTIERULUI CU TRUSE SANITARE SI DE PRIM AJUTOR**

In incinta santierului vor exista in mod permanent un numar suficient de truse sanitare si prim ajutor dotate corespunzator si in termen de valabilitate. Obligatia asigurarii de materiale igienico sanitare si truse de prima interventie revine ficarui angajator pentru lucratorii proprii, daca prin contractele dintre parti nu se prevede altfel.



## **S.C. ARHITIM CONCEPT S.R.L.**

Borsa, str. Victoriei, nr.23a, judet MM

arhitimconcept@gmail.com

tel. 0745 148 587, 0748 670 200

---

Modul de organizare a interventiei in caz de necesitate, precum si a instruirii personalului in acest scop este obligatia ficarui angajator si se face conform reglementarilor interne ale acestora, cu respectarea minimala a cerintelor legale si vor fi descrise in Planul propriu de SSM.

### **E. DOTAREA SANTIERULUI CU MIJLOACE PENTRU SINGEREA INCENDIILOR**

In incinta santierului se vor organiza pichete si puncte de interventie PSI dotate cu mijloace de stins incendii. Pichetele vor avea in componenta minimal urmatoarele mijloace de interventie.

- 2 extinctitoare tip P6
- 2 rangi
- 2 cangi
- 2 toporase PSI
- 2 galeti tip PSI
- 1 buc. lada nisip
- 1 butoi cu apa de 500 l

Pichetul principal va fi amplasat intr-un loc accesibil si vizibil, langa organizarea de santier. Se vor prevedea pichete PSI, sau cel putin puncte de interventie specifice dotate cu stingatoare corespunzatoare, in zona spatiilor de depozitare a materialelor, in special a celor inflamabile si/sau explozibile. Aceste materiale vor fi indentificate si tinute sub control, iar stingatoarele vor fi adecvate, suficiente din punct de vedere numeric, functionale si in termen de valabilitate.

Modul de organizare a interventiei si evacuarii in caz de incendiu, a asigurarii materialelor si mijloacelor de interventie, precum si a intruirii personalului in acest scop este obligatia ficarui angajator si se face conform reglementarilor interne ale acestora, cu respectarea minimala a cerintelor legale si vor fi descrise in Planul propriu de SSM. Se va anexa lista si amplasarea mijloacelor de interventie in caz de incendiu precum si componenta echipelor de interventie.

### **F. DEPOZITAREA MATERIALELOR SANTIERULUI**

Depozitarea materialelor se face in spatii si incinte special organizate si amenajate ini acest scop, imprejmuite si asigurate impotriva accesului neautorizat. Fiecare antreprenor/subantreprenor are obligatia de a amenaja, dota si intretine corespunzator zonele proprii de depozitare in locatia pusa la dispozitie de beneficiar, de a organiza descarcarea/incarcarea si manipularea materialelor, de a asigura gestiunea tuturor bunurilor aprovizionate pentru realizarea lucrarii.

Depozitele constau in spatii libere, delimitate prin imprejmuire cu gard si porti de acces dotate cu sisteme de inchidere si incuiere- pentru materialele care permit depozitarea in spatii deschise, precum si din containere magazii metalice- pentru materiale si alte bunuri care necesita astfel de conditii de inmagazinare. Produsele chimice, precum si produsele inflamabile si/sau explozibile vor fi identificate, iar pentru acestea se vor prevedea spatii separatr si conditii specifice de depozitare astfel incat sa fie asigurate conditiile de securitate corespunzatoare.

Depozitarea materialelor se va face ordonat, pe sortimente si tipo-dimensiuni, astfel incat sa se excluda pericolul de rasturanare, rostogolire, incediu, explozii, etc. Dimensiunile si greutatea stivelor vor asigura stabilitatea acestora.

## **S.C. ARHITIM CONCEPT S.R.L.**

Borsa, str. Victoriei, nr.23a, judet MM  
arhitimconcept@gmail.com  
tel. 0745 148 587, 0748 670 200

---

Pentru efectuarea operatiilor de manipulare, transport si depozitare, conductorul locului de munca care conduce operatiile, stabileste masurile de securitate necesare si supravegheaza permanent desfasurarea acestora respectand prevederile Normelor metodologice de aplicare a Legii securitatii si sanatatii in munca nr. 319/2006.

Operatiunile de incarcare descarcare se vor executa numai sub conducerea unui responsabil, intruit pentru acest scop si cunoscator a masurilor de securitate si sanatate in munca.

Descarcarea se va face in mod ordonat, materialele asezandu-se dupa specificul lor in gramezi sau stive.

### **G. EVACUAREA DESEURILOR DIN INCINTA SANTIERULUI**

Deseurile rezultate din activitatea proprie a fiecarui antreprenor si subantreprenor al acestuia se vor colecta din frontul de lucru, se vor transporta si depozita temporar la punctul de colectare propriu din incinta santierului. Rezulta 5 m<sup>3</sup> de moloz conform contractului de salubritate.

Activitatea se va organiza si desfasura controlat si sub supraveghere, astfel incat cantitatea de deseuri in zona de lucru sa fie permanent minima pentru a induce factori suplimentari de risc din punct de vedere al securitatii si sanatatii muncii.

Evacuarea deeurilor din incinta santierului se va face numai cu mijloace de transport adecvate si numai la gropi de gunoi autorizate. Raspunderea pentru incalcarea acestei prevederi revine in exclusivitate persoanei fizice sau juridice, beneficiarul neavand nici o raspundere in acest caz.

Fiecare antreprenor raspunde pentru sine si subantreprenorii sai care genereaza deseuri, fie acestea de natura industriala sau menajera si este obligat sa asigure gestiunea, evacuarea si eliminarea/valorificarea acestora in conformitate cu prevederilor legale. In acest sens se va prezenta beneficiarului lista deeurilor identificate-generate in procesele si activitatile desfasurate, modalitatea de gestionare si control a acestora, in special a celor periculoase, precum si modul de interventie in caz de incendiu.

Zonele de depozitare intermediara/temporara a deeurilor vor fi amenajate corespunzator, delimitate, imprejmuite si asigurate impotriva patrunderii neautorizate si dotate cu containere/recipienti/pubele adecvate de colectare, de capacitate suficienta si corespunzatoare din punct de vedere al protectiei mediului. Conform prevederilor legale se va asigura colectarea selectiva a deeurilor pentru care se impune acest lucru.

### **H. ECHIPAMENTE DE MUNCA PENTRU REALIZAREA LUCRARILOR IN SANTIER**

Conform specificului si tehnologiilor de executie pentru lucrari de constructii montaj, in incinta santierului, pe perioada realizarii proiectului se vor afla echipamente tehnice diverse: utilaje pentru constructii pe senile si pneuri, destinate diverselor lucrari mecanizate-excavarea, incarcarea, impins, compactare

- utilaje pentru ridicare, transport si manipulat sarcini
- utilaje si echipamente pentru transport si turnat beton
- mijloace de transport auto
- scule de mana si echipamente de mica mecanizare

## S.C. ARHITIM CONCEPT S.R.L.

Borsa, str. Victoriei, nr.23a, judet MM

arhitimconcept@gmail.com

tel. 0745 148 587, 0748 670 200

---

-scule, unelte si dispozitive diverse

Echipamentele de munca cu actionari diverse-termice, electrice, hidraulice, pneumatice, manuale si/sau combinate si functionalitati adecvate operatiilor pentru care au fost concepute.

Se impune ca toate echipamentele de munca utilizate pentru executarea lucrarilor in santier pentru: **REALIZAREA LUCRARILOR REABILITARE, MODERNIZARE, AMENAJARI EXTERIOARE SI SCHIMBARE DESTINATIE DIN SPATIU COMERCIAL IN GRADINITA** corespunzatoare din punct de vedere tehnic, functional si al securitatii muncii si sigurantei circulatiei.

Personalul deservent trebuie sa aiba calificarea si pregatirea adecvata, sa fie informat asupra caracteristicilor tehnice si parametrilor functionali ai echipamentelor, sa fie instruit corespunzator din punct de vedere profesional asupra tehnologiilor si modului de exploatare al echipamentelor si al securitatii si sanatatii in munca. Pentru meseriile pentru care cerintele legale, de calitate sau securitate, impun atestari sau autorizari specifice sau speciale ale persoanei, acestea sa fie obtinute si valabile.

In sensul celor mentionate, fiecare antreprenor este direct raspunzator pentru echipamentele si personalul propriu si va inainta beneficiarului Lista echipamentelor tehnice utilizate pe santier si Lista meseriilor si personalului autorizat din santier.

Întocmit: **ARH. STANCIU GABRIELA**

